

令和3年度 にじの丘学園 入学説明会

にじの丘学園校歌	1
にじの丘学園の施設概要	2
にじの丘学園の教育	4
日課	6
生活のきまり	8
体操服、持ち物等	10
年間行事予定	12
4月行事予定	13
保健について	14
家庭連絡票・保健調査票	別紙
通学について	16
通学班カード、通学路図	別紙
バス運行予定表	19
学校徴収金について	21
入学式	23
入学式後の予定について	24
PTA	25
コミュニティ・スクール	29
見守りシステム、緊急メール	別冊

にじの丘学園 校歌

猿投山で生まれた 新しい風が

椿の花を揺らし

美しい陶都に あざやかな朝が来る

なないろの光 みんなを守るように

歴史と未来 手と手つないで

空にアーチを架けている

1000年後を生きる 仲間たちに

渡してゆく誇りを

見つけ合おう 語り合おう

にじの丘の上で

四季を飾る小径に こだまする歌声と

笑顔の花がそっと

変わりゆく陶都を 輝きで包むだろう

なないろの夢を 君と重ねよう

出会えた奇跡 抱きしめながら

時代の鍵を開けてゆく

1000年よりずっと 消えなかった

情熱の炎を

世界中に 広げてゆく

にじの丘を越えて

1000年後を生きる 仲間たちに

つないでゆく絆を

学び合おう 育て合おう

にじの丘の上で

原詩：にじの丘の子どもたち

作詞・作曲：弓削田健介

2階

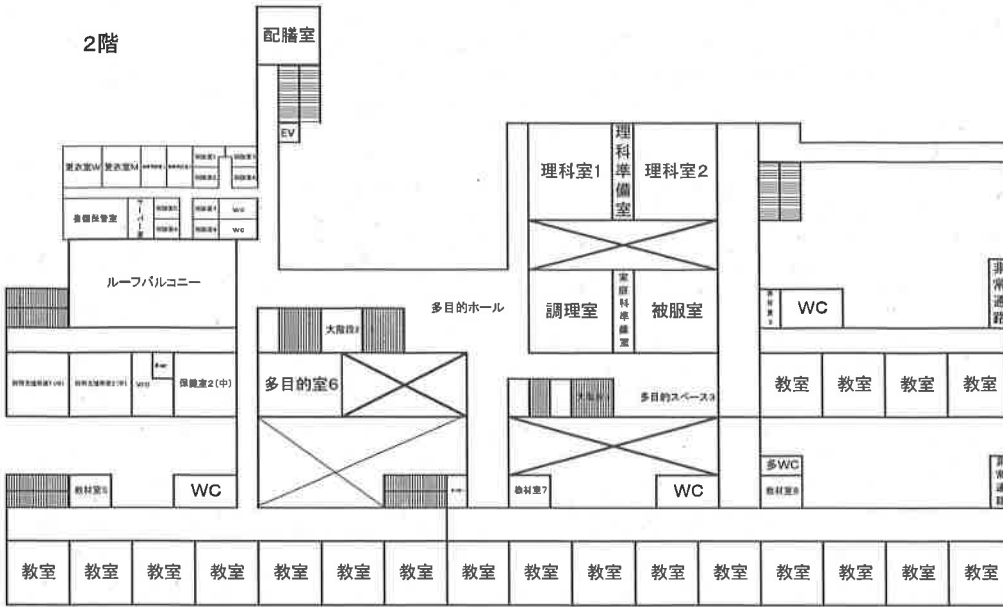

1階

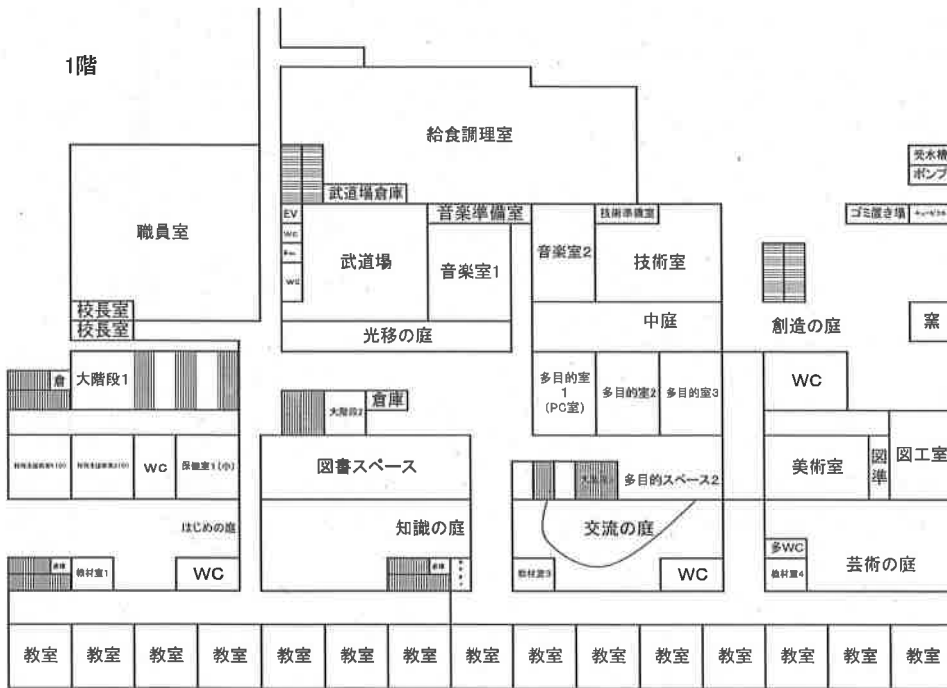

地階

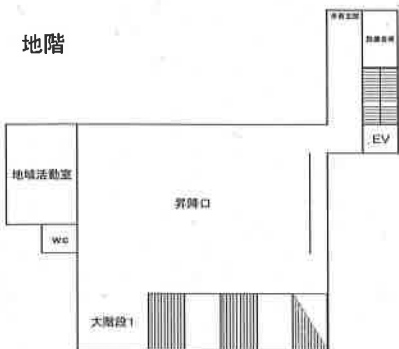

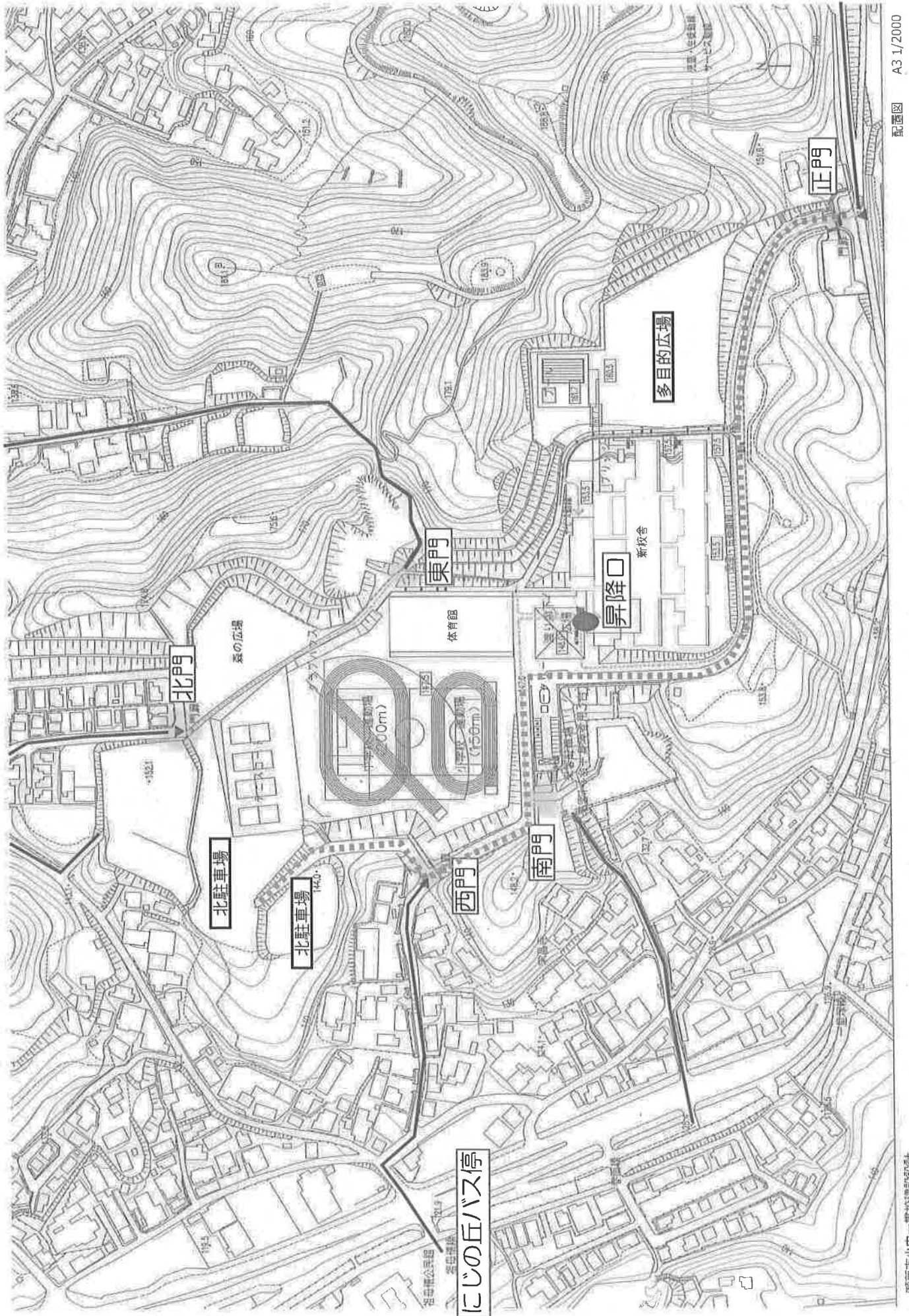

にじの丘学園学校教育目標

1 教育目標

にじの丘学園創立のコンセプト

「出会いと協働による 新たな学び合いの創造」(平成29年2月 瀬戸市小中一貫校施設整備基本構想)

学び つながり 挑戦する9年間

2 経営方針及びめざす児童生徒像

(1) 経営方針

- 基礎基本の学力と応用力・対応力を身につけさせ、協働型課題解決能力を育成する。
- 9年間を見通した教育課程を活用するとともに、幼保及び上級学校との連携を推進する。
- 瀬戸及び地域に対する誇りと郷土愛を育む。
- コミュニティ・スクール(学校運営協議会制度)を導入し、「地域とともにある学校」づくりを推進する。

(2) めざす児童生徒像

学 び

●協働型課題解決能力が発揮できる。

- 基礎基本と応用力・対応力が身についている。
- 主体的な学びができる。

つ なが り

- 良好な人間関係を築くコミュニケーション力がある。
- 思いやりがあり自分も他人も大切にできる。
- 瀬戸を誇りに思い、地域に愛着がある。

挑 戦

- 夢や希望をもち、その実現に向けて限りない努力をする。
- 失敗や挫折から学ぶ強い心をもつ。
- 仲間とともに支え合い、励まし合って全力を尽くす。

※協働型課題解決能力・社会の変化に対応するために必要な力(課題発見・協働・情報収集・対話・表現)

3 重点努力目標

◆乗り入れ授業、少人数指導、学び合い、ICT機器の活用等でより分かりやすく魅力的な授業を展開する。

◆個々の疑問やつまずきに対応し基礎基本の習得や応用力・対応力の向上を促す。

◆協働型課題解決能力を育てる諸活動を実践する。

◆全校で人と関わるスキルを向上させる活動に取り組み、児童生徒・教職員の総力で「楽しい学校」を築く。

◆地域との協働により安心安全、学びの支援を実現する。それらを通して地域の人への親しみを醸成する。

◆キャリア教育や異学年交流を通して自らを知るとともに将来の夢や身近な希望を抱くよう促す。

◆支え合える人間関係とともに自立した個人を育てることを目指し直接・間接的に支援する。

学級経営・道徳教育・個に応じた教育の充実

地域や家庭との教育目標の共有、地域学校協働本部との協働

にじの丘学園 学校の規模

令和2年12月現在

学年	児童生徒数			クラス数
	男子	女子	計	
1	67	47	114	4
2	65	46	111	4
3	52	56	108	3
4	42	50	92	3
5	69	46	115	3
6	50	59	109	3
特別支援	9	7	16	4
小計	354	311	665	24
7	46	36	82	3
8	25	21	46	2
9	38	30	68	2
特別支援	3	0	3	2
小計	112	87	196	9
合計	466	398	861	33

※ 1、2、7年生は、1クラス上限35人、その他の学年は40人

※ 上の児童生徒数は特別に支援を要する児童生徒数を含む

にじの丘中学校 部活動

令和2年12月現在

部活動名	性別	現7年	現8年	合計
サッカー	男	2	1	3
野球	男	3	6	9
バスケットボール	男	10	6	16
バスケットボール	女	5	4	9
バレーボール	女	4	5	9
ソフトテニス	男	9	7	16
ソフトテニス	女	12	2	14
音楽	男女	14	3	17
陶芸	男女	14	6	20
剣道	男女	2	3	5
合計		75	43	118

にじの丘学園の授業(令和2年度)

(時間:一単位時間 小学校45分、中学校50分)

		1年	2年	3年	4年	5年	6年	7年	8年	9年
教科	国語(書写含む)	306	315	245	245	175	175	140	140	105
	社会			70	90	100	105	105	105	140
	算数・数学	136	175	175	175	175	175乗	140乗	105	140
	理科			90	105	105	105乗	105	140	140
	生活	102	105							
	音楽	68	70	60	60	50	50乗	45	35	35
	図画工作・美術	68	70	60	60	50	50	45	35	35
	技術(中学)・家庭					60	55	70	70	35
	体育	102	105	105	105	90乗	90乗	105	105	105
	外国語					70乗	70乗	140乗	140	140
外国語活動	13	17	35	35						
特別の教科 道徳	34	35	35	35	35	35	35	35	35	
総合的な学習の時間			70	70	70	70	50	70	70	
特別活動(学級活動)	34	35	35	35	35	35	35	35	35	

○ 乗り入れ授業(本年度)

- 6年生算数…中学校の数学専科の教員と6年生の担任がチームティーチングで授業をします。
- 7年生数学…中学校の数学専科の教員と小学校の教員がチームティーチングで授業をします。
- 6年生理科…中学校の理科専科の教員が授業をします。
- 6年生音楽…中学校の音楽専科の教員と小学校の教員がチームティーチングで授業をします。
- 5、6年生体育…中学校の体育専科の教員と5、6年生の担任がチームティーチングで授業をします。
- 5、6年生外国語…英語専科の教員が授業をします。

週の計画及び日課表

にじの丘学園

1～6年		月	火	水	木	金	7～9年	
8:25	短時間学習 短学活	集会		短時間学習	短学活		短時間学習 短学活	8:25
8:50	1限	1	7	13	19	24	1限	8:45
9:35								9:35
9:45	2限	2	8	14	20	25	2限	9:45
10:30								10:35
10:50	3限	3	9	15	21	26	3限	10:45
11:35								11:35
11:45	4限	4	10	16	22	27	4限	11:45
12:30	給食			給食			給食	12:35
13:15	清掃			清掃			清掃	13:15
13:30	休			休			休	13:30
13:50	5限	5	11	17	23	28	5限	13:50
14:35								14:40
14:45	6限	6	12	18	短学活	29	6限	14:50
15:30	短学活			短学活	諸会議	短学活	短学活	15:40
15:40	業後						業後	15:50
				部活動				
下校時刻		1～2年 14:45 3～6年 15:40 7～9年 15:50 ※会議日は小学校14:45 中学校14:50	1、2年 14:45 3～6年 15:40 7～9年 15:50	1年 14:45 2～6年 15:40 7～9年 15:50	小学校 14:45 中学校 14:50	1～3年 14:45 4～6年 15:40 7～9年 15:50	下校時刻	その他の下校時刻 3時間授業で帰る場合 11:45 4時間授業(給食含む)で帰る場合 13:25
部活動終了時刻		4月 1日～ 17:45 夏季休業中 16:45 9月 1日～ 17:45 9月16日～ 17:10	10月 1日～ 16:45 11月 1日～ 16:30 11月16日～ 16:15 冬期休業中 16:15	1月 1日～ 16:15 1月16日～ 16:45 3月 1日～ 17:10			部活動終了時刻	

にじの丘学園 始業・下校時刻

通常日課における始業時刻	
1～9年生	8:25

通常日課における下校時刻					
	月	火	水	木	金
1年生	14:45	14:45	14:45	14:45	14:45
2年生			15:40		
3年生					
4年生					
5年生					
6年生					
7年生	15:50			14:50	15:50
8年生					
9年生					

※月曜日に会議がある日は、1～6年生は14:45、7～9年生は14:50下校
 ※下校時刻は、教室を出る時間を示す

部活終了時刻	
4月1日～	17:45
夏季休業中	16:45
9月1日～	17:45
9月16日～	17:10
10月1日～	16:45
11月1日～	16:30
11月16日～	16:15
冬季休業中	16:15
1月1日～	16:15
1月16日～	16:45
3月1日～	17:10

※部活終了時刻は校門を出る時間を示す

その他の下校時刻	
3時間で下校する場合	11:45
4時間（給食含む）で下校する場合	13:25

※下校時刻は、教室を出る時間を示す

にじの丘学園の生活



全員が心地よく、安全に、安心して学ぶために。

1 にじの丘の誇り

あいさつ・時間・おもいやり

2 登下校《交通ルールを守って登下校しよう》

- 始業は8時25分です。短学活や全校集会に間に合うように準備を行いましょう。
- 全校集会開催時は、体育館への移動も考え、余裕をもって登校しましょう。
- 下校途中は寄り道をせず、自宅に帰りましょう。
- 校区内は道が狭く、危険な場所も多いため、自転車通学は不可とします。

3 学校生活《元気のいいあいさつ・時計を見て行動・おもいやりのある生活を心がけよう》

- 授業開始時には準備を済ませ、着席して授業を始められるようにしましょう。
- 欠席の場合は、8時25分までに保護者の方に電話連絡をしてもらいましょう。事前に分かる欠席や遅刻、早退は事前に担任の先生に伝えましょう。
- 遅刻した時には、来客用玄関のインターフォンを鳴らし、登校したことを伝えましょう。
- 他クラスへの出入りはしないようにしましょう。
- 特別教室は、授業等で必要がある時や特別に先生から許可された時に利用しましょう。
- 職員室に入室するときには、入口で学年、組、氏名、用件をはっきりと伝えましょう。
- 保健室を利用するときには、近くの先生にその旨を伝えましょう。（近くにいない場合は職員室へ）
- 授業後、校舎内に残る場合は、先生に許可を得るようにしましょう。

4 服装《清潔感があり、活動しやすい身だしなみを心がけよう》

- 全校集会や式の時など、TPOに合わせて身だしなみを整えましょう。
- 中学生は、「にじの丘中学校身だしなみガイドライン」を参考にし、身だしなみを整えましょう。
- 中学生は、原則制服を着用して生活します。体操服の着用が必要な活動が1日に複数の場合、その間は体操服で過ごすことを認めています。なお、最終の活動で更衣が必要な場合には、そのままの服装で下校することを認めています。

5 持ち物《整理整頓を心がけ、自己管理を徹底しよう》

- 持ち物には必ず記名をし、貸し借りをしないようにしましょう。
- 鞆は、教室のロッカーに入るものにし、キーホルダーは目印になる程度にしましょう。
- 教科書・ノート類は各自の判断で持ち帰りましょう。
- 飲み物として、水・お茶・スポーツ飲料を持ってくることを認めています。
- 傘は、指定の傘立てを使用し、その日に持ち帰りましょう。（折りたたみ傘は自分のロッカーで管理）
- 学校に必要なものを持ってきたり、身につけたりしないようにしましょう。
- 身分証明書を紛失し再発行したい場合は、担任の先生に申し出ましょう。
- 日焼け止めやリップクリーム、制汗スプレー等の衛生管理用品は色やつや、香りのないものとし、マナーを守って使用しましょう。また、ファッション目的とならないようにしましょう。
- カイロ・マスク・ペットボトルなどの家庭から持ってきた物は、家に持ち帰りましょう。

にじの丘中学校身だしなみガイドライン

にじの丘中学校での生活において、清潔感があり活動しやすい身だしなみの目安となります。
これを参考にし、TPOに合わせて身だしなみを整えましょう。

ポイント		
頭髪	<ul style="list-style-type: none"> ・顔が隠れないようにしましょう。 ・運動や学習時、礼をした後にも顔に髪の毛がかからない長さを心がけましょう。 (前髪は目にかからない・横は耳にかからない・肩に掛からない・結ぶ位置は高くならない) ・長い時は、ゴムでたばねたり、ヘアピンでとめたりしましょう。(ゴムやヘアピンは華美でないもの) ・装飾はせず、自然な髪型を心がけましょう。(整髪料・パーマ・着色・アクセサリ等) 	
制服	冬期	<ul style="list-style-type: none"> ・ブレザーのボタンを締め、ネクタイやリボンをきちんと着用しましょう。 ・ブレザーの下には白色のカッターシャツを着用しましょう。
	夏期	<ul style="list-style-type: none"> ・学校指定のニットシャツを着用し、ボタンを締めましょう。
	セーター・ベスト カーディガン	<ul style="list-style-type: none"> ・無地とし、単色のものを着用しましょう。(ダークカラーが好ましい) ・ハイネックや襟のあるものは不可とします。 ・上着の裾や袖からセーターが大きくはみ出さないようにしましょう。
		<ul style="list-style-type: none"> ・カッターシャツやポロシャツ、体操服の下に着るシャツは、外から見えない、華美でない単色のものとします。 ・スカートの丈は、膝が隠れる程度の長さとし、 ・スラックスは、ベルトを使用しウエストでしっかりと締めましょう。
体操服	<ul style="list-style-type: none"> ・学校指定の体操服・ハーフパンツ、ジャージを使用しましょう。 	
靴	<ul style="list-style-type: none"> ・下靴は、運動するのに適した靴を履きましょう。(雨天時は、長靴やレインシューズ可) ・校舎内では、上靴もしくは学校指定の上履きを使用しましょう。体育館シューズは、学校指定のものを使用しましょう。 	
靴下	<ul style="list-style-type: none"> ・制服着用時、スニーカーソックスは履かないようにしましょう。 	
帽子	<ul style="list-style-type: none"> ・熱中症予防のために着用を推奨しています。 ・スポーツ用のものや、つばのついているものにしましょう。また、つば部分を不必要に曲げたり、後ろ向きに被ったりしないようにしましょう。 	
防寒具	コート・手袋	<ul style="list-style-type: none"> ・着用を認めています。
	ウインドブレーカー	<ul style="list-style-type: none"> ・運動するのに適したものを着用しましょう。(反射材のついたものが好ましい)
	マフラー・ネックウォーマー	<ul style="list-style-type: none"> ・大きく、顔が隠れるような物は避けましょう。(運動時の使用に適したものが好ましい)
	タイツ・レギンス	<ul style="list-style-type: none"> ・色は黒で無地とします。
	<ul style="list-style-type: none"> ・各自の判断で着用しましょう。 ・防寒具は校内(室内)では着用しないようにしましょう。 	
全般	<ul style="list-style-type: none"> ・華美ではないものを着用しましょう。 ・各自の判断で衣替えを行いましょう。クールビズ実施期間は5月1日～9月30日までとなっています。 ・ファッションが目的とならないようにしましょう。 	

にじの丘中学校（7年生～9年生） 制服等について

網掛けは指定品

				備考
制服	夏	上	① ニットシャツ	<div style="display: flex; justify-content: space-between;"> <div style="width: 45%;"> <p>推奨品あり</p> <p>身だしなみガイドライン参照</p> <p>身だしなみガイドライン参照</p> <p>教室のロッカーに入るもの 幅444×高さ327×奥ゆき327 (mm)</p> </div> <div style="width: 45%; border-left: 1px solid black;"> <p>身だしなみガイドライン参照</p> </div> </div>
		下	② ズボン	
			③ スカート	
	冬	上	④ ブレザー	
		下	⑤ ズボン	
	防寒具	インナー	⑥ 白いシャツ	
		その他	⑦ ネクタイ	
			⑧ リボン	
		防寒具	⑨ セーター・ベスト・カーディガン	
			⑩ コート	
			⑪ 手袋	
			⑫ マフラー・ネックウォーマー	
	⑬ タイツ・レギンス			
	通年	その他	⑭ ベルト	
			⑮ 靴下	
			⑯ 上靴、または指定の上履き	
			⑰ 下靴	
			⑱ 帽子	
			⑲ かばん	
体操服	夏	上	⑳ 体操服	
		下	㉑ ハーフパンツ	
	冬	上	㉒ ジャージ	
		下	㉓ ジャージ	
		インナー	㉔ 夏の体操服	
		防寒具	㉕ ウィンドブレーカー	
	㉖ 手袋			
	通年	靴	㉗ 体育館シューズ	
	水着	水着	㉘ スクール水着	ラッシュガードについては、フードのないものが好ましい
		帽子	㉙ 水泳帽	色、素材などは問わない

中学生の体育館シューズ



上の写真のものを、学校指定の体育館シューズとします。

小学生の体育館シューズ



学校指定はありませんが、上の写真のものを推奨品とします。あくまで推奨品であり、体育館シューズであれば色や形は問いません。身体の発達等に伴い買い替えが発生する場合、中学生用の体育館シューズを選択できます。

上靴、指定の上履きについて



1年生～4年生は現状のタイプの上靴を使用します。5年生～9年生は現状タイプの上靴、または上の写真の指定の上履きを使用します。

			備考	
服装	服装	① 気候や体調に合わせたもの	制服を着てもよい	
		通年	その他	② 上靴
	③ 上靴用袋			色・素材などは問わない
	③ 下靴			運動に適したものの
	④ 帽子			身だしなみガイドライン参照 1年生は黄帽 (無料配付)
	⑤ かばん			両肩ショルダータイプで両手が空き、ロッカーにはいるもの
	冬	防寒具	⑥ 手袋	身だしなみガイドライン参照
⑦ マフラー・ネックウォーマー				
体操服	夏	上	⑧ 白系の体操服	中学校での指定の体操服でもよい
		下	⑨ 紺又は黒系のハーフパンツ	
	冬	上	⑩ 運動に適したジャージ	フードがないものが好ましい 中学校での指定の体操服でもよい (サイズ140～)
		下		
		防寒具	⑪ ウィンドブレーカー ⑫ 手袋	
	通年	靴	⑬ 体育館シューズ	全ての学年で体育館用の運動靴を使用 推奨品あり
		帽子	⑭ 赤白帽	
		袋	⑮ 体操服用	色、素材などは問わない
			⑯ 体育館シューズ用	
	水着	水着	⑰ スクール水着	ラッシュガードについては、フードのないものが好ましい
帽子		⑱ 水泳帽	色、素材などは問わない	
袋		⑲ 水着入れ用	色、素材などは問わない	
給食	⑳ ナフキン		65cm×45cm の机対応	
	㉑ マスク			
	㉒ ナフキン用袋			
1年生入学当初必要物品	㉓ 粘土・粘土ケース		これまでのものを使用してもよい	
	㉔ 名前ペン		油性	
	㉕ 連絡袋		A4サイズが入り、チャックがついているもの	
	㉖ クレヨン		16色程度	
	㉗ クーピー		12色程度	
	㉘ はさみ			
	㉙ スティックのり			
	㉚ 水のり			
	㉛ お道具箱		机の内寸が565×330×98 (mm) であるので、その片側半分に入る大きさ	
	㉜ 筆箱			
	㉝ 下敷き			
	㉞ 消しゴム			
	㉟ 鉛筆 (4～5本)		「2B」または「B」で六角形や三角形のものが好ましい。	
	㊱ 赤鉛筆 (1本)			

※小中学校ともに、開校から数年間は移行期間として、全てのものについて現在使用しているものや、兄弟姉妹等のものが使用可能です。

※小中学校ともに、全てのものについて華美でないものをご用意ください。

※小中学校ともに、衣類や持ち物に記名をお願いいたします。

にじの丘学園 令和3年度年間行事予定

月	日	曜日	学園	小学校	中学校
4	6	火		入学式	
	7	水		始業式	入学式・始業式
	12	月	給食開始(2～9年)		
	15	木		1年生給食開始	
【未定】授業参観、PTA総会					
5	10	月	教育相談開始		
	25	火			9年修学旅行(～27)
	31	月	プール開き		
6	3	木		5年野外活動(～4)	
	8	火			8年野外活動(～10)
	22	火	学校公開日		
7	12	月	個人懇談(～15)		
	19	月	給食最終		
	20	火	終業式		
	21	水	夏季休業(～8月31日)		
8	10	火	学校閉校日(～16)		
	23	月	出校日		
9	1	水	始業式		
	2	木	給食開始		
	30	木			スポーツフェスティバル
10	9	土		運動会	
	11	月		運動会代休日	
	12	火		運動会予備日	
	21	木		6年修学旅行(～22)	
	27	水	文化祭		
11	【未定】授業参観				
12	10	金	1～8年個人懇談(～15)		
	22	水	給食最終		
	23	木	終業式		
	24	金	冬季休業(～6)		
1	7	金	始業式		
	11	火	給食開始・教育相談開始		
2	【未定】授業参観				
3	3	木			9年卒業式
	18	金		6年卒業式	
	23	水	給食最終		
	24	木	修了式		

※すべて予定です。4月以降、HPでご確認下さい。

4月行事予定・下校時刻 にじの丘学園

日(曜)	学園行事	小学校行事	中学校行事	学年ごとの下校時刻										
				1	2	3	4	5	6	7	8	9		
1(木)														
2(金)														
3(土)														
4(日)														
5(月)	入学式準備(新69年登校)													
6(火)	3時間授業	入学式		親子下校										
7(水)	通学班会 3時間授業	始業式 通学班下校	入学式・始業式 789年学級写真		11:45 ※通学班下校						11:45			
8(木)	3時間授業	通学班会下校	学力検査		11:45 ※通学班下校						11:45			
9(金)	3時間授業	学力検査 4年知能検査 通学班下校	7年知能検査 学力検査 部活動開始		11:45 ※通学班下校						11:45			
10(土)														
11(日)														
12(月)	給食開始(除:1年生) 学級写真	①②身体計測	③④身体計測	11:45	14:45				15:50					
13(火)	臨時時間割		⑥中学生オリ	11:45	14:45				15:50					
14(水)	RT(レインボータイム)			11:45	14:45				15:50					
15(木)		1年給食・5時間授業開始			14:45				14:50					
16(金)					14:45		15:40		15:50					
17(土)	子ども版画展													
18(日)	子ども版画展 家庭の日													
19(月)	正式時間割				14:45		15:40		14:50					
20(火)	⑤避難訓練				14:45		15:40		15:50					
21(水)	RT 避難訓練予備日			14:45	15:40				15:50					
22(木)					14:45				14:50					
23(金)	委員会①				14:45		15:40		15:50					
24(土)														
25(日)														
26(月)	朝会(認証) 5時間授業				14:45				14:50					
27(火)					14:45		15:40		15:50					
28(水)	RT			14:45	15:40				15:50					
29(木)	昭和の日													
30(金)					14:45		15:40		15:50					

[保健関係]

1 望ましい生活習慣について

～「早ね・早起き・朝ごはん」で毎日元気に過ごそう！～

早寝・早起き…私たちの体は、朝の光を浴びて体のリズムをリセットし、一日をスタートしています。夜早めに眠り、朝、スッキリ起きられれば、朝ごはんもおいしく食べられ、勉強や運動など一日の活動も元気いっぱい取り組めるはずです。

朝ごはん…朝、目覚めたとき、人間の体はエネルギーがからっぽですが、朝ごはんを食べると、眠っていた体が目を覚まし、体が温まって脳も活発に活動し始めます。

排便…便は体の調子を教えてくれる強い味方です。便秘が続くと、「体が重い」「おなかが張って苦しい」という症状のほか、ものごとに集中できなかったり、イライラしたりすることもあります。毎日スッキリ排便できることが望ましいと考えています。

2 健康観察について

○**ご家庭で**…朝の体調は一日の行動に大きく影響します。ところが、子どもたちは自分の体調がよくないことに気づかず登校し、学校で悪化してしまうことがあります。お子さんが学校で元気に過ごしたり、病気の早期発見・早期治療につなげたりするためにも、毎朝、お子さんにいつもと違う様子がないか観察してください。

※現在は、毎朝ご家庭で検温し、登校時に健康チェック（検温）カードの提出をお願いしています。新型コロナウイルスの感染状況によっては、来年度も提出をお願いすることになります。

○**学校で**…毎日、授業が始まる前に、担任が健康観察をします。一人ずつ名前を呼び、「はい。元気です！」「はい。おなかが痛いです。」など、返事をして自分の体の様子を答えるという形で行っています。

3 学校感染症について

お子さんが下記の感染症にかかると、出席停止となります。医師の診断を受けた場合は、必ず学校へご連絡ください。なお、瀬戸市では、第1種と第2種の感染症については、登校の際に「治癒証明書」（有料ですが、診断書とは違います）が必要となります。必ず医師から登校許可を得て、お子さんに「治癒証明書」を持たせ登校させてください。

※インフルエンザの治癒証明書については、令和3年5月末までは不要となっています。

第1種	エボラ出血熱	クリミア・コンゴ出血熱	痘そう	南米出血熱	ペスト	マールブルグ熱			
	ラッサ熱	急性灰白髄炎（ポリオ）	ジフテリア	重症急性呼吸器症候群（病原体がベータコロナウイルス属SARS コロナウイルスであるものに限る）	中東呼吸器症候群（病原体がベータコロナウイルス属MERS コロナウイルスであるものに限る）	鳥インフルエンザ（H5N1）	新型インフルエンザ等感染症	指定・新感染症	
第2種	※インフルエンザ	百日咳	麻疹（はしか）	流行性耳下腺炎（おたふくかぜ）	風疹（三日ばしか）	水痘（みずぼうそう）	咽頭結膜熱	結核	髄膜炎菌性髄膜炎
第3種	コレラ	細菌性赤痢	腸管出血性大腸菌感染症	腸チフス	パラチフス	流行性角結膜炎	急性出血性結膜炎	その他の感染症	

4 登校後の病気やけがについて

保健室では、学校内でのけがや体調不良の対応をはじめ、お子さんが元気に楽しく学校生活を送れるようお手伝いをしています。

<体調不良の場合>

検温や問診などから、保健室での休養または早退の判断をします。保健室では、内服薬は使用しませんので、発熱時や休養しても体調が回復しない時は緊急連絡先へ連絡し、お迎えをお願いしています。

<けがの場合>

学校内でけがをした場合は、水できれいに洗ったり、氷水で冷やしたりと、外用薬はなるべく使わないようにしています。場合によっては消毒や湿布薬・かゆみ止めなどを使用する場合がありますので、アレルギー等で使用できない薬がありましたら、別紙「保健調査票」にてお知らせください。

けがの状態によって、すぐに受診した方がよいと判断した場合には、緊急連絡先へ連絡し、学校から病院（かかりつけ医もしくは救急外来など）へ連れて行きます。状況によっては、保護者の方に迎えに来ていただく場合もありますので、ご承知おきください。

5 独立行政法人日本スポーツ振興センターについて

授業中など学校管理下で起こった傷病に対し、病院を受診した際の医療費と障害補償の給付を行う組織です。給付に関しての細かな基準や手続きについては、ホームページ等をご覧ください。瀬戸市では、加入費用を市が全額負担しています。入学後、全員の方に加入の同意書を提出していただきます。

子ども医療助成で窓口での支払いがない場合でも申請ができますので、ご家庭から受診された場合は学校へご連絡ください。給付金の支払いは、毎月の諸経費を振り替えている銀行口座への振り込みを基本とし、支払いまで3ヶ月ほどかかります。

☺ その他・・・

保健室には、貸し出し用の体操服や下着が準備してあります。下着は、新品のものをお貸しして、また新品のものを返していただくことになっています。サイズが揃っていない時もありますので、予備の下着をランドセルや体操服袋に入れておかれると安心です。

お子さんの心や体のことで
何かございましたら
お気軽に保健室にご相談ください



通学について

<登下校>

- (1) 小学生は、毎日通学班で登校します。中学生は個別で登校します。
ただし、中学生は通学班に所属し、暴風雨等で緊急に学校から下校する場合小中学生と一緒に通学班で下校する可能性があります。
- (2) 路線バスを利用する小学生の通学班、路線バスを利用しない小学生の通学班を編成します。
(通学班につきましては、既にお知らせしましたとおりです。)
- (3) 路線バスを利用して通学する小学生は、通学班ごとに決められた運行ダイヤにて登校します。(分散乗車を実施します。)
(通学班につきましては、既にお知らせしましたとおりです。)
- (4) 下校時は、小中学生ともに、同じ方向の児童生徒と下校します。
- (5) 一斉下校等多くの学年が同時刻に下校する場合、分散乗車します。
別紙運行ダイヤのとおり

<路線バス>

- (1) 定期券(マナカ)は6か月定期券を交付するため、1人あたり前期分、後期分2枚発行します。
前期分につきましては、発券手続き完了後、3月下旬以降郵送いたします。
後期分は、運行協力金入金確認及び発券手続き完了後、9月下旬以降お渡しする予定です。
- (2) 発行します定期券(マナカ)は、チャージ機能はありません。
- (3) 乗降時に定期券(マナカ)をバス内機械にかざす必要があるため、毎日定期券(マナカ)を持って登下校します。
- (4) 定期券(マナカ)を紛失した場合の手数料(再発行手数料520円、新しいカードのデポジット代500円)及び再発行までの路線バス代は、各自でご負担いただきます。

- (5) 定期券（マナカ）を利用しなくなった場合は、学校へ提出してください。
学校を通じて教育委員会が手続きを行い、デポジット代を手続き完了後返金いたします。
- (6) 路線バス利用につきましては、運行協力金1人あたり月額500円
（年額6,000円）をお支払いただきます。
この場合、6,000円を前払いしていただき、半年（前期分・後期分）
ごとに定期券（マナカ）を更新します。
- (7) 路線バス利用決定後は1年間路線バスを利用して通学します。毎年度、路線バスの利用調査を行う際に、次年度の通学方法について変更が可能となります。
- 特別な場合により年度途中で路線バスを利用開始する場合も6,000円をお支払いただきます。また、路線バスを利用中止する場合返金はありません。ただし、転出入に関しては1か月500円で月割計算をして返金・徴収します。
- (8) 運行協力金と定期券（マナカ）デポジット代のお支払方法は、振込用紙を郵送いたしますのでお近くの金融機関等でお支払ください。
- (9) 路線バス車内見守り及び乗降時の補助をするために、バス同乗員を配置しています。

通学バスにおける「下校キーホルダー」について

にじの丘学園では、徒歩での通学に加え、路線バスを活用した通学を行います。また、下校時には、放課後学級や放課後児童クラブ等へ参加をする児童もいます。そのような状況の中、児童の下校方法を把握するために「下校キーホルダー」の活用を行います。下校方法によって色分けされたキーホルダーを目印にすることで、その日に、それぞれの児童がどのような方法で帰るのかを、どの教職員が見てもわかるようにし、間違いなく児童を下校させることが目的です。

青……………バス通学（にじの丘～瀬戸駅間） 白……………バス通学（にじの丘～赤津間）
 オレンジ……バス通学（中橋～五位塚団地間） 紫……………徒歩通学
 ※ 校区外からの通学など、送迎によって通学する児童には、配付いたしません。

入学式の日、それぞれの児童の基本となる下校方法に基づいて下の写真のような「下校キーホルダー」を配付いたします。

つきましては、以下のように各ご家庭にて準備をお願いします。

① 通学班カードを参考に、「下校キーホルダー」に「通学班名」をお書きください。

例		3 年 1 月 25 日 祝	
3 年度		道泉 31	
通学班名	西谷	担当の先生	△△△△
集合場所	〇〇〇〇	集合時間	〇〇〇〇
登校時の乗車バス停	瀬戸駅	登校時のバス乗車時間	〇:〇〇
小学生メンバー			
年 組 番	名前	備考	年 組 番



② ランドセルの外から見てわかりやすいところに「下校キーホルダー」をつけて登校させてください。

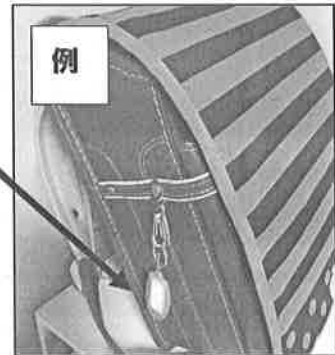

③ 家庭の都合などで保護者の方がお迎えに来られる日は、キーホルダーを外してください。

④ 放課後学級（にじの丘学園内に開設）、学童児童クラブ（道泉放課後児童クラブ以外）へ参加する児童については、別にキーホルダーを用意しています。ご希望の方は、下にご記入いただき、担任へご提出ください。
 また、放課後学級、学童児童クラブへ参加する日は、付け替えをお願いいたします。
ただし、道泉放課後児童クラブ（パーティ4階）に参加する児童は、バスに乗車しますので、青色の下校キーホルダーを付けてください。また、放課後学級、学童児童クラブ用のキーホルダーを申し込む前に、放課後学級、学童児童クラブ（道泉放課後児童クラブ以外）に参加する場合は、何も付けずに登校させ、その旨を連絡帳でお知らせください。

切り取り

下校キーホルダー申し込み

1 年 組 番 児童氏名

希望のキーホルダーに○をつけてください。

赤…放課後学級（にじの丘学園内に開設） 緑…学童児童クラブ（道泉放課後児童クラブ以外）

入学式の日担任へご提出ください。

登 校

平日

瀬戸駅方面

バス発車時刻				バス到着時刻
瀬戸駅	西蔵所	東本町一丁目	祖母懐橋	にじの丘
7:17	7:18	7:19	7:21	-
7:31	7:32	7:33	7:34	7:40
7:45	7:46	7:47	7:48	7:54
7:56	7:57	7:58	7:59	8:05
8:05	8:06	8:07	8:08	8:14

赤津方面

バス発車時刻											バス到着時刻
赤津	八王子	大松	東明町	新明町	太子町	万徳寺前	塩草町	塩草町西	春雨台	一里塚	にじの丘
7:12	7:12	7:13	7:15	7:16	7:17	7:18	7:20	7:23	7:25	7:26	7:30
7:23	7:23	7:24	7:26	7:27	7:28	7:29	7:31	7:34	7:36	7:37	7:41
7:43	7:43	7:44	7:46	7:47	7:48	7:49	7:51	7:54	7:56	7:57	8:01
7:54	7:54	7:55	7:57	7:58	7:59	8:00	8:02	8:05	8:07	8:08	8:12

五位塚方面

バス発車時刻					バス到着時刻
五位塚団地	伍位塚	紺屋田	古瀬戸	陶祖公園	中橋
7:19	7:22	7:22	7:24	7:26	7:26
7:31	7:35	7:35	7:37	7:39	7:39
7:52	7:55	7:55	7:57	7:59	7:59

瀬戸駅方面

通常日課下校時刻	バス発車時刻				バス到着時刻
	にじの丘	祖母懐橋	東本町一丁目	西蔵所	瀬戸駅
3時間授業 11:45	12:05	12:06	12:07	12:08	12:12
	12:10	12:11	12:12	12:13	12:17
	12:18	12:19	12:20	12:21	12:25
	12:27	12:28	12:29	12:30	12:34
4時間授業 13:25	13:45	13:46	13:47	13:48	13:52
	13:50	13:51	13:52	13:53	13:57
	13:58	13:59	14:00	14:01	14:05
	14:07	14:08	14:09	14:10	14:14
5時間授業 14:45 14:50	15:04	15:05	15:06	15:07	15:13
	15:09	15:10	15:11	15:12	15:18
	15:24	15:25	15:26	15:27	15:33
	15:39	15:40	15:41	15:42	15:48
6時間授業 15:40 15:50	16:01	16:02	16:03	16:04	16:10
	16:09	16:10	16:11	16:12	16:18
	16:21	16:22	16:23	16:24	16:30
	16:40	16:41	16:42	16:43	16:49

部活終了時刻	バス発車時刻	バス到着時刻
	にじの丘	瀬戸駅
16:15	16:40	16:49
16:30	16:51	17:00
16:45	17:15	17:24
17:10	17:33	17:42
17:45	18:06	18:13

赤津方面

通常日課下校時刻	バス発車時刻											バス到着時刻
	にじの丘	一里塚	春雨台	塩草町西	塩草町	万徳寺前	太子町	新明町	東明町	大松	八王子	赤津
3時間授業 11:45	12:14	12:15	12:16	12:18	12:19	12:20	12:22	12:23	12:24	12:26	12:27	12:30
	12:22	12:23	12:24	12:26	12:27	12:28	12:30	12:31	12:32	12:34	12:35	12:38
	12:29	12:30	12:31	12:33	12:34	12:35	12:37	12:38	12:39	12:41	12:42	12:45
	12:36	12:37	12:38	12:40	12:41	12:42	12:44	12:45	12:46	12:48	12:49	12:52
4時間授業 13:25	13:54	13:55	13:56	13:58	13:59	14:00	14:02	14:03	14:04	14:06	14:07	14:10
	14:02	14:03	14:04	14:06	14:07	14:08	14:10	14:11	14:12	14:14	14:15	14:18
	14:09	14:10	14:11	14:13	14:14	14:15	14:17	14:18	14:19	14:21	14:22	14:25
	14:16	14:17	14:18	14:20	14:21	14:22	14:24	14:25	14:26	14:28	14:29	14:32
5時間授業 14:45 14:50	15:06	15:07	15:08	15:10	15:11	15:13	15:15	15:16	15:18	15:20	15:21	15:25
	15:18	15:19	15:20	15:22	15:23	15:25	15:27	15:28	15:30	15:32	15:33	15:37
	15:29	15:30	15:31	15:33	15:34	15:36	15:38	15:39	15:41	15:43	15:44	15:48
	15:45	15:46	15:47	15:49	15:50	15:52	15:54	15:55	15:57	15:59	16:00	16:04
6時間授業 15:40 15:50	16:07	16:08	16:09	16:11	16:12	16:14	16:16	16:17	16:19	16:21	16:22	16:26
	16:18	16:19	16:20	16:22	16:23	16:25	16:27	16:28	16:30	16:32	16:33	16:37
	16:29	16:30	16:31	16:33	16:34	16:36	16:38	16:39	16:41	16:43	16:44	16:48
	16:42	16:43	16:44	16:46	16:47	16:49	16:51	16:52	16:54	16:56	16:57	17:01

部活終了時刻	バス発車時刻											バス到着時刻
	にじの丘	一里塚	春雨台	塩草町西	塩草町	万徳寺前	太子町	新明町	東明町	大松	八王子	赤津
16:15	16:42	16:43	16:44	16:46	16:47	16:49	16:51	16:52	16:54	16:56	16:57	17:01
16:30	17:00	17:01	17:02	17:04	17:05	17:07	17:09	17:10	17:12	17:14	17:15	17:19
16:45	17:12	17:13	17:14	17:16	17:17	17:19	17:21	17:22	17:24	17:26	17:27	17:31
17:10	17:38	17:39	17:40	17:42	17:43	17:45	17:47	17:48	17:50	17:52	17:53	17:57
17:45	18:11	18:12	18:13	18:15	18:16	18:17	18:19	18:20	18:21	18:23	18:24	18:27

五位塚方面

通常日課下校時刻	バス発車時刻					バス到着時刻
	中橋	陶祖公園	古瀬戸	紺屋田	五位塚	五位塚団地
3時間授業 11:45	12:21	12:22	12:23	12:24	12:25	12:25
4時間授業 13:25	13:51	13:52	13:53	13:54	13:55	13:55
5時間授業 14:45 14:50	15:20	15:21	15:22	15:23	15:24	15:24
6時間授業 15:40 15:50	16:21	16:22	16:23	16:24	16:25	16:25

部活終了時刻	中橋	五位塚団地
16:15	16:53	16:57
16:30	16:53	16:57
16:45	17:20	17:24
17:10	17:53	17:57
17:45	18:23	18:27

給食費及び、学年費などの学校徴収金と口座振替について

1 集金方法

瀬戸信用金庫による口座振替（支店はどこでも可）

※ 口座振替手数料が、1回につき55円かかりますのでご了承ください。

※ 引き落としができなかった場合は、学校口座への振り込みと現金集金になる予定です。ご案内をお渡ししますので、現金集金に伴う事故防止のために下記のことにご留意いただき、対応をよろしくお願いいたします。

- ① 引き落としができなかった場合は、学校口座へ振り込んでいただくようお願いいたします。
- ② 現金の場合は、保護者の方が学校へ持参していただくと助かります。
- ③ お仕事の都合等で保護者の現金持参が困難である場合には、児童生徒に現金を持参させることとなりますが、
 - ・現金は児童生徒登校後直ちに、担任へ提出するようご家庭でご指導ください。
 - ・児童に現金を持参させる場合には、確認のため連絡帳にその旨ご記入をお願いします。
 - ・領収書を発行しますので、必ずご確認ください。

2 振替日

3・8月を除く毎月10日の予定（休・祝日の場合は翌日） ※4月は中旬ごろ

3 集金項目と集金金額

ア 給食費	小学校1食260円×1ヶ月の食数 中学校1食300円×1ヶ月の食数
イ 教材費・学年費	0円～6,000円程度
ウ PTA会費	1世帯1ヶ月300円（小・中別）

※ 合計の金額は学年費の集金金額によって変動します。

※ 4月の集金額は、10,000円程度の見込みです。（4月にお知らせします）

※ 毎月の集金額については、学年通信でお知らせします。

※ PTA会費は、年に2回（5月、10月）6ヶ月分ずつ集金します。

4 学校から保護者への送金について

給食費や学年費の返金や日本スポーツ振興センターの災害給付金は、すべて届け出をされた預金口座に振り込みをいたします。

令和3年 2月15日

瀬戸市内小学校・特別支援学校 新1年生保護者の皆様

瀬戸市教育委員会

学校給食費についてのお知らせ

瀬戸市では、市内小・中・特別支援学校の児童・生徒へ給食を提供しています。毎日の給食は、各家庭から市に納付していただいた学校給食費で購入した物資によりまかなわれています。

この学校給食費に関する下記の点につきまして、ご確認をお願いいたします。

記

● 給食費の納付方法について

お子様の通う学校へ納付していただきます。その後、一括して学校から瀬戸市に納めます。

1食あたり 小学校・特別支援学校 260円 中学校 300円

毎月の納付額は、各校学年通信等で周知されます。各校で指定された口座引き落とし日の前に通帳の残高をご確認ください。

なお、インフルエンザ等による学級・学年閉鎖、台風等による給食中止の場合は、その分の給食費は徴収しません。

● 給食の停止について

お子様が、病気やけが等のやむを得ない理由により学校を欠席される場合、保護者から学校へ給食停止の依頼があれば、3日後（土・日・祝日を除く）から給食を停止することが可能です。その分、納付額を減額します。

● 食物アレルギーへの対応について

瀬戸市では、食物アレルギーのある児童・生徒に対し、医師の指導に基づき、対応可能な範囲で除去食や一部の献立のみの提供を行っています。献立の一部を除去した場合の納付額算出は困難なため、こうした場合でも、通常通りの給食費を納付していただきます。

● 給食費の滞納について

給食費は、学校給食法により、保護者負担となっています。家庭から納付された給食費は、すべて食材購入にあてられます。給食費の未納は、安定した質の高い給食提供の支障となりかねません。各校で定められた期日までに確実に納付をお願いします。

長期にわたり滞納されると、最終的には裁判所を通じて法的措置をとることがあります。

なお、経済的な理由により、給食費の納付が困難な場合は、就学援助や生活保護についてお早めにご相談ください。

就学援助について・・・瀬戸市学校教育課 ☎ 0561-88-2762

生活保護について・・・瀬戸市社会福祉課 ☎ 0561-88-2611

※ 学校給食に関するお問い合わせ先 瀬戸市教育委員会 学校給食センター

☎ 0561-48-7600

令和3年2月吉日

にじの丘学園新1年生保護者様

瀬戸市立にじの丘小学校 校長 渡邊 康雄

令和3年度 にじの丘学園入学式のご案内

向春の候、貴社ますますご盛栄のこととお慶び申し上げます。平素は格別のご高配を賜り、厚く御礼申し上げます。

さて、にじの丘小学校の入学式を下記のように挙行いたしますので、ご出席くださいますようお願いいたします。

記

- 1 日時 令和3年4月6日(火) 9:40～ 【受付 9:00～9:30】
- 2 場所 にじの丘学園 大体育館
- 3 日程

時間	入学児童	保護者様
9:00～9:30	・児童は保護者とともに登校・昇降口付近で学級発表 ・昇降口から校内へ入り、1年生教室前ワークスペースで受付	
9:30～9:40	・教室にて整列	・大体育館へ移動
9:40～10:00	小学校入学式	
10:00～	【1・2組】 ・小体育館へ移動親子集合写真(予定) →教室へ移動 →・担任とあいさつ→・校内めぐり	【1・2組】 ・小体育館へ移動親子集合写真(予定) →教室へ移動 →担任より学校生活について説明
	【3・4組】 ・教室へ移動 →・担任とあいさつ→・校内めぐり →・小体育館へ移動親子集合写真(予定)	【3・4組】 ・教室へ移動 →担任より学校生活について説明 →小体育館へ移動親子集合写真(予定)
11:15 ごろ	終わった学級から親子下校	

- 4 持ち物
保護者；就学通知書(瀬戸市より通知)、家庭連絡票、保健調査票、
キーホルダー希望調査(希望者のみ)、保護者用スリッパ
児童；上靴、体育館シューズ、お道具箱セット、教科書等を持ち帰るかばん(ランドセル)

5 その他

- (1) コロナウィルス感染症の拡大防止のため、保護者の参加は2名まででお願いします。幼児や在校生の参加、発熱及びかぜ症状のある方の参加はご遠慮願います。また感染拡大状況により、当日の予定が変更になる可能性があります。HPでご確認ください。
- (2) 駐車場が限られていますので、徒歩での来校やお乗り合わせでの来校にご協力ください。
- (3) 全ての持ち物に、記名をお願いいたします。
- (4) ご不明な点がございましたら、にじの丘小学校へお問い合わせください。

にじの丘小学校

担当：羽間

電話：56-2416

新1年生の保護者の皆様へ

1 登校について

- 入学式（4月6日）は保護者同伴で登校してください。
- 始業式の日（4月7日）から通学班で登校します。お子様が慣れるまでは、各通学班の集合時間までに、集合場所へ連れて行ってあげてください。
- 通学班カードを元に集合時間や集合場所の確認をお願いします。

2 下校について

- 4月の日課は以下のようになります。

4月 6日（火）	入学式 11：15ごろ親子下校
4月 7日（水）～14日（水）	給食なしの3時間授業（11：45下校）
4月15日（木）以降	給食ありの5時間授業（14：45下校）
- 4月12日（月）～14日（水）までとそれ以降の4月中の水曜日（21日・28日）は、お子様が自宅に帰る場合、保護者の方がお迎えに来ていただきますよう、お願いいたします。
- ※ 水曜日は1年生のみの下校となります。

徒歩通学の場合は、学校の昇降口前まで
バス通学の場合は、下車するバス停まで

3 学習用具について

- ・教科書 …無償で入学式に配付します。
- ・ドリル、ノートなど …4月以降学年でまとめて購入します。学校徴収金でお支払いいただきます。
- ・その他 …学年通信等でご案内をいたします。

4 体操服や給食ナフキン用などの袋について

- ・学校で保管するため、専用の袋に入れて、学校に持たせてください。
- ・袋は、巾着タイプや手提げタイプなど形は問いません。持ちやすいものをお選びください。
- ・袋には必ず記名をお願いします。

5 独立行政法人日本スポーツ振興センターについて

瀬戸市教育委員会では、児童生徒の不慮の災害に備えて、共済掛金を全額負担し、独立行政法人日本スポーツ振興センターと災害共済給付契約を結んでいます。

学校管理下において、児童生徒が災害にあった場合、見舞金が給付されます。詳しくは入学後にお知らせいたします。

にじの丘小学校PTA規約

第1章 名称

第1条 本会は瀬戸市立にじの丘小学校PTAと称し、事務局をにじの丘小学校(以下本校)に置く。

第2章 目的

第2条 本会は、下記の諸項を目的とする。

- 1 家庭、学校及び地域社会の協力により児童の安全・福祉を増進する。
- 2 会員の知識と教養の増進に努め、会員相互の親睦を図る。
- 3 民主的な団体で、学校教育活動を円滑にするために保護者と教職員が共通理解を図り、支援・協力を増進する。
- 4 学校の教育的環境整備を図る。

第3章 方針

第3条 本会は、教育を本旨とする任意団体であって非営利的、非宗教的、非政治的である。

第4条 本会は、児童の安全・福祉のために活動する他の公共機関と協力する。

第5条 本会は、学校教育活動を支援するために参考資料等を提供する。

第6条 本会は、地方公共団体の適正な教育予算の充実に努めるために努力する。

第4章 会員

第7条 本会の会員は、保護者及び教職員とする。

- 1 本校に在籍する児童の保護者またはそれに代わる人
- 2 本校に勤務する教職員
- 3 会員が退会しようとするときは、退会手続きをもって本会を退会できる。

第5章 役員、会計監査および顧問

第8条 本会の役員および会計監査は、下記の通りとする。

- 1 会長 1名
- 2 副会長 若干名
- 3 母親代表 第1母親代表 1名 第2母親代表 1名
- 4 書記 若干名
- 5 部長 3名
- 6 副部長 3名
- 7 会計 1名
- 8 会計監査 1名

第9条 役員および会計監査の任期

- 1 役員および会計監査の任期は1年とする。ただし、再任を妨げない。
- 2 役員および会計監査に欠員ができたときは、役員会にはかって検討し、補充の有無を判断する。その任期は前任者の残任期間とする。

第10条 役員および会計監査の承認

- 1 役員は選考委員会において選考し、総会で承認を得るものとする。
- 2 会計は教頭をもって充てる。

第11条 本会に顧問をおくことができる。

- 1 本会は顧問を委嘱することができる。
- 2 顧問は本会の重要事項の諮問に応じる。

第12条 役員および会計監査の任務は、次のとおりとする。

- 1 会長は、会の活動を統括し、本会を代表する。
- 2 副会長は、会長を補佐し、会長不在のときはその代理をつとめる。
- 3 第1母親代表は本会の母親を代表し、会務を行う。
- 4 第2母親代表は第1母親代表を補佐し、第1母親代表が不在のときはその代理をつとめる。
- 5 部長は、各部の活動を統括する。
- 6 副部長は、部長を補佐し、部長不在のときはその代理をつとめる。
- 7 書記は、本会の議事の記録や連絡に関する事務を掌る。
- 8 会計は、本会の会計を掌る。
- 9 会計監査は、にじの丘中学校の会計事務を監査する。

第6章 部会及び学級委員

第13条 本会の目的達成のために次の部を置く。

- 1 文化部 会員の研修や教養を高めるための活動
- 2 広報部 学校の諸行事やPTA活動を紹介する広報活動
- 3 安全部 児童の安全に関する活動

第14条 本会の委員は、下記の通りとする。

- 1 学級委員は、各学級より1名 ただし、会員数によって、その数を増員することができる。

第15条 学級委員の任期

- 1 学級委員の任期は1年とする。ただし、再任を妨げない
- 2 学級委員に欠員ができたとき、役員会にはかって検討し、補充の有無を判断する。その任期は前任者の残任期間とする。

第16条 学級委員の任務は、次のとおりとする。

- 1 学級委員は、各部の部員となり、所属部の事業を計画推進する。

第7章 会議

第17条 本会の会議を次の通りとする。

1 総会

- (1) 総会は全会員をもって構成され、本会の最高議決機関である。
- (2) 総会は、定期総会および臨時総会とする。
 - ① 定期総会は、会長の召集により年1回年度当初に開く。
 - ② 臨時総会は、役員会が必要と認めたとき、または会員の3分の1以上の要求があった場合に開催する。ただし緊急やむをえない場合で会長が必要と認めたときは、全委員会をもって総会に替えることができる。
- (3) 総会は、委任状を含めた全会員の過半数以上の出席により成立する。
- (4) 次の事項は総会の決議を経なければならない。
 - ① 年間事業計画
 - ② 一般会計収支決算及び収支予算
 - ③ 役員及び会計監査の承認
 - ④ 本規約の改廃
 - ⑤ 役員選考規定の改廃
 - ⑥ 弔意規定の改廃
 - ⑦ その他総会が、特に必要と認めた事項
- (5) 総会の議事は、委任状を含めた出席者の過半数をもって決する。但し前号④については、委任状を含めた出席者の3分の2をもって決する。

2 全委員会

- (1) 全委員会は役員、顧問、学級委員により構成され、総会に次ぐ議決機関である。
- (2) 全委員会は、本会の目的達成のため次のことを行う。
 - ① 総会で決定または付託された事項の処理
 - ② 部会の編成、調整を図る。
 - ③ 総会に提出する議案等の審議
 - ④ その他全委員会で必要と認めた事項。

3 役員会

- (1) 役員会は役員で構成する。ただし、会長が必要と認めた場合は顧問を加えることができる。
- (2) 役員会は次のことを行う。
 - ① 本会の会務の企画調整
 - ② 全委員会並びに総会に提案する事項の審議
 - ③ 各部会から提示された事項の審議
 - ④ その他役員会で必要と認めた事項

4 部会

- (1) 部会は部長、副部长、学級委員で構成する。
- (2) 各事業の計画を立案し、役員会を経て、企画運営を図る。

5 選考委員会

- (1) 選考委員会は、役員会の中から会長が委嘱した若干名で構成する。
- (2) 選考委員会は、次期役員の選考をするものとする。
- (3) 選考委員長は会長をもって充てる。

第8章 会計

第18条 本会に一般会計を設置する。

- 1 本会の経費は、会費、補助金、寄付金、事業収益金等による。
- 2 本会の会費は、総会において決定する。

第19条 会費は、月額1会員（世帯）300円とする。

第20条 本会の会計年度は4月1日に始まり、翌年3月31日に終わる。

第9章 その他

第21条 本会の役員選考規定は別に定める。

第22条 本会の弔意規定は別に定める。

＜にじの丘小学校PTA 役員選考規定＞

- 第1条 次期会長は副会長から選考する。
- 第2条 次期副会長のうち1名は書記から選考する。
- 第3条 次期第一母親代表は第二母親代表から選考する。
- 第4条 次期書記のうち1名は会計監査から選考する。
- 第5条 次期部長は副部長から選考する。

＜にじの丘小学校PTA 弔慰規定＞

- 第1条 本会の会員及び本校の児童が死亡したとき、淋見舞と生花一对と10,000円の香典をおくる。
- 第2条 その他、特別の場合は、その都度役員会にて協議する。

新しい教育環境づくりに取り組んでいます！

コミュニティ・スクール (学校運営協議会と地域学校協働本部)

地域総がかりで子どもたちを育てる瀬戸市に



なぜ取り組むのか

急速な社会の変化に対応するため・・・

- 2030年頃には・・・
日本の労働人口の約半数49%がAI・ロボット化する (オックスフォード大学と野村総合研究所)
- 2040年頃には・・・
急速な人口減少社会が訪れる (国立社会保障人口問題研究所)
- 2050年頃には・・・
愛知県の小・中学校の半数がなくなる試算 (東洋大学教授)

子どもたちを取り巻く環境や学校が抱える課題は複雑化・多様化しており、教育改革、地方創生等の動向からも、学校と地域の連携・協働の重要性が指摘されています。(文部科学省)

どんな取り組みなのか

これからの未来を生きる子どもたちのために、学校と地域が取り組むべきことは、「地域総がかりで子どもたちを育てる教育環境」をつくることです。これまでも学校は、地域の方々からの支援をいただき、子どもたちを育てる活動を進めてきました。この取り組みは、従来の「一方向だった学校支援」から「双方向の連携・協働」へと移行し、「地域とともにある学校づくり」への転換を図るものです。

瀬戸市は、全市的に中学校ブロックごとの小中一貫教育を進めています。小中一貫教育に伴い、地域におけるゆるやかなネットワークを整え、学校と地域が目標やビジョンを共有し、輝く子どもたちの未来の創造に向けて新しい教育環境づくりに取り組んでいきます。

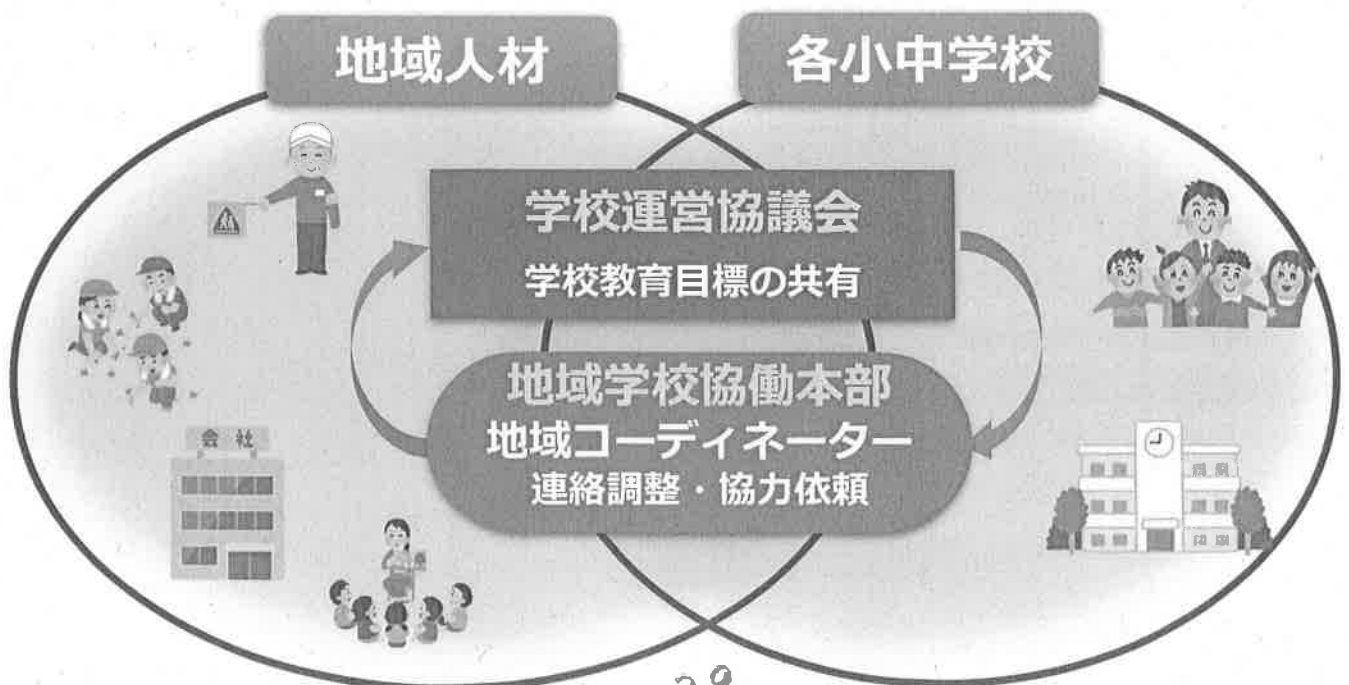

▶ どんな仕組みなのか

学校・家庭・地域が相互理解や信頼関係を深め「地域とともにある学校づくり」を推進する地方教育行政の組織及び運営に関する法律第47条の6に基づいた仕組みです。

3つのキーワード 「熟議」「協働」「マネジメント」

「熟議」

保護者、教職員、地域住民等の当事者が集まって、課題や目標について熟慮し議論することにより、お互いの立場や果たすべき役割への理解を深め、それぞれが納得して自分の役割を果たすようにします。

「協働」

保護者、教職員、地域住民等の当事者が、同じ目的・目標に向かって、対等の立場で協力し合って共に活動するために、「計画・実行・評価・改善」のPDCAサイクルを回し、より効果的な地域学校協働活動に向けた取り組みにつなげます。

「マネジメント」

最終意思決定者である校長のリーダーシップにより、①学校内の組織体制と協働文化の構築、②学校の教育力を向上させるための工夫、③学校関係者が持つ専門性やネットワークを生かした地域学校協働により学校運営を促進します。

コミュニティ・スクール



▶ どんな効果があるのか

- 保護者・地域住民等が学校と協働することにより、子どもたちの教育の当事者となり、地域ぐるみで効果的に子どもたちを育む体制が構築されます。
- 学校が社会的なつながりを得られる場となり、子どもたちの学びや体験が充実します。また保護者や地域住民等が学校運営に参画することは、生きがいや自己有用感につながります。
- 地域の課題解決に向けた取り組みや大規模災害の緊急対応に、学校と地域が一体となって取り組む体制づくりが進みます。

Mês fevereiro de 2021 令和3年2月吉日

Aos Srs. Pais ou Responsáveis dos alunos ingressantes da 1ª série da Escola Niji-no-oka

にじの丘学園新1年生保護者様

Watanabe Yasuo, Diretor da Escola Municipal Niji-no-oka de Ensino Fundamental I da cidade de Seto

瀬戸市立にじの丘小学校 校長 渡邊 康雄

Comunicação sobre a cerimônia de admissão escolar da escola primária Niji-no-oka do ano letivo 2021

令和3年度 にじの丘学園入学式のご案内

Faremos a celebração da cerimônia de admissão escolar da escola primária Niji-no-oka conforme a anotação abaixo.

Esperamos a presença dos pais no dia.

向春の候、貴社ますますご盛栄のこととお慶び申し上げます。平素は格別のご高配を賜り、厚く御礼申し上げます。さて、にじの丘小学校の入学式を下記のように挙行いたしますので、ご出席くださいますようお願いいたします。

Anotação

記

1 Data e horário Dia 6 (terça-feira) de abril de 2021, das 9h40 【Recepção das 9h00 às 9h30】

日時 令和3年4月6日(火) 9:40~ 【受付 9:00~9:30】

2 Local Ginásio esportivo maior da escola Niji-no-oka

場所 にじの丘学園 大体育館

3 Programação 日程

Horário 時間	Ingressante(s) 入学児童	Responsáveis 保護者様
9h00 às 9h30	<ul style="list-style-type: none">Aluno devem comparecer à escola com responsáveis, e na entrada dos alunos serão anunciado a classe que seu(sua) filho(a) estudará. 児童は保護者とともに登校・昇降口付近で学級発表Entre no prédio da escola pela entrada dos alunos, e faça a recepção em frente da sala de aula da 1ª série. 昇降口から校内へ入り、1年生教室前オープンスペースで受付	
9h30 às 9h40	<ul style="list-style-type: none">Ficar em fila na sala de aula 教室にて整列	<ul style="list-style-type: none">Ir ao ginásio esportivo (maior) 大体育館へ移動
9h40 às 10h00	Cerimônia de admissão escolar da escola primária 小学校入学式	
10h00 às 11h00	<p>【Classe 1 e 2 1・2組】</p> <ul style="list-style-type: none">Ir ao ginásio esportivo (menor) para tirar fotografia de do grupo de pais e filhos. (planejado) → Ir para sala de aulaCumprimentar com professor responsável da classeTour pela escola 小体育館へ移動親子集合写真(予定) →教室へ移動 → 担任とあいさつ → 校内めぐり <p>【Classe 3 e 4 3・4組】</p> <ul style="list-style-type: none">Ir ao ginásio esportivo (menor) para tirar fotografia de do grupo de pais e filhos. (planejado) → Ir para sala de aulaCumprimentar com professor responsável da classeTour pela escola 小体育館へ移動親子集合写真(予定) →教室へ移動 → 担任とあいさつ → 校内めぐり	<p>【Classe 1 e 2 1・2組】</p> <ul style="list-style-type: none">Ir ao ginásio esportivo (menor) fotografia de do grupo de pais e filhos. (planejado) → Ir para sala de aulaExplicação sobre a vida escolar pelo(a) professor(a) da classe 小体育館へ移動親子集合写真(予定) →教室へ移動 → 担任より学校生活について説明 <p>【Classe 3 e 4 3・4組】</p> <ul style="list-style-type: none">Ir ao ginásio esportivo (menor) fotografia de do grupo de pais e filhos. (planejado) → Ir para sala de aulaExplicação sobre a vida escolar pelo(a) professor(a) da classe 小体育館へ移動親子集合写真(予定) →教室へ移動 → 担任より学校生活について説明
Das 11h15	Saída da escola com seu(sua) filho(a) após o término. 終わった学級から親子下校	

4 O que levar 持ち物

Notificação de admissão escolar ((Emitido pela cidade de Seto) *Shugaku Tsuchisho*), Formulário de contato familiar, Ficha de saúde do aluno, Chinelo dos pais, Sapatilha, Tênis de ginásio esportivo, Caixa de material e uma bolsa para levar para casa os livros didáticos distribuídos (mochila escolar (*Randoseru*)).

就学通知書 (瀬戸市より通知)、家庭連絡票、保健調査票、保護者用スリッパ上靴、体育館シューズ、お道具箱セット、教科書等を持ち帰るかばん (ランドセル) *キホルダ希望用紙*

5 Outros その他

- (1) Para evitarmos a propagação da infecção pelo novo coronavírus, aqueles que apresentam sintomas semelhantes da gripe, por exemplo, febre etc..., solicitamos que evitem participar no dia. É devido à situação da pandemia existe a possibilidade de alterações na programação do dia. Neste caso, enviaremos um e-mail, publicaremos no site da escola etc..., para informarmos aos pais ou responsáveis, favor verifique.

コロナウイルス感染症の拡大防止のため、発熱及びかぜ症状のある方の参加はご遠慮願います。また感染拡大状況により、当日の予定が変更になる可能性があります。メール配信・HPなどでご確認ください。保護者2名のみ参加可。幼児・在校生の参加不可

- (2) Esperamos a colaboração para vir à escola a pé etc, pois há limite na vaga de estacionamento.

駐車場が限られていますので、徒歩での来校やお乗り合わせでの来校にご協力ください。

- (3) Solicitamos que cada responsável escreva o nome do aluno em todos os pertences.

全ての持ち物に、記名をお願いいたします。

- (4) Em caso de dúvida, entre em contato com a Escola Primária Niji-no-oka.

ご不明な点がありましたら、にじの丘小学校へお問い合わせください。

Escola Primária Niji-no-oka
Prof. responsável: Hazama
Tel. 56 - 2416

にじの丘小学校 担当：羽間

電話：56・2416

Aos srs. pais ou responsáveis dos alunos da 1ª série

新1年生の保護者の皆様へ

1 Sobre ida e volta da escola 登校について

- Na cerimônia de admissão escolar, 6 de abril, favor compareça à escola com seu(sua) filho(a).

入学式（4月6日）は保護者同伴で登校してください。

- Os alunos começarão a vir para escola com um grupo de ida à escola, a partir do dia 7 de abril no dia da cerimônia de início do 1º período letivo. Até a criança acostumar, pedimos que cada responsável leve-a ao local de encontro antes do horário.

始業式の日（4月7日）から通学班で登校します。お子様が慣れるまでは、各通学班の集合時間までに、集合場所へ連れて行ってあげてください。

- Pedimos que verifique o local e horário de encontro, para isso, consulte o cartão do grupo de ida à escola que distribuimos hoje.

本日お配りした通学班カードを元に集合時間や集合場所の確認をお願いします。

2 Sobre a saída da escola 下校について

- A seguir é o horário de aulas de abril. 4月の日課は以下のようになります。

Dia 6 (terça-feira) de abril – Cerimônia de admissão escolar, e a saída da escola entre às 10h30 às 11h20

Dia 7 a 14 (quarta-feira) de abril – Há até 3ª aula e sem a merenda (Saída da escola às 11h45)

Dia 15 (quinta-feira) a 16 (sexta-feira) de abril – Há até 4ª aula e com a merenda (Saída da escola às 13h25)

Dia 19 (segunda-feira) de abril em diante – Há até 5ª aula e com a merenda (Saída da escola às 14h45)

4月 6日 (火)	入学式 10:30~11:20の間に親子下校
4月 7日 (水) ~ 14日 (水)	給食なしの3時間授業 (11:45下校)
4月 15日 (木)、16日 (金)	給食ありの4時間授業 (13:25下校)
4月 19日 (月)以降	給食ありの5時間授業 (14:45下校)

- Até o dia 16 (sexta-feira) de abril, pedimos que um responsável venha buscar a criança.

4月16日(金)までは、お子様が自宅に帰る場合は、保護者の方がお迎えに来ていただきますよう、お願いいたします。

4月12日(月)
~14日(水)
4月中の水曜日
(4/21, 4/28)

Se estiver vindo a pé para escola, favor, aguarde na entrada da escola para pegá-la.
Se estiver vindo de ônibus, favor, aguarde no ponto de ônibus que desce para pegá-la.

徒歩通学の場合は、学校の昇降口前まで バス通学の場合は、バスを下車するバス停まで

3 Sobre material escolar 学習用具について

- Livros didáticos ... Distribuiremos no dia da cerimônia de admissão escolar, gratuitamente.

教科書 ... 無償で入学式に配付します。

- Livro de exercício (Doriru), caderno etc... ... Compramos na escola após abril e recolhemos a taxa posteriormente.

ドリル、ノートなど ... 4月以降学年でまとめて購入します。学校徴収金でお支払いいただきます。

- Outros ... Comunicamos aos pais através do informativo mensal etc.

その他 ... 学年通信等でご案内をいたします。

4 Sobre sacola para carregar uniforme de ed. física, guardanapo de pano 体操服や給食ナフキン用などの袋について

- Como será guardado na escola, favor trazê-os dentro de uma sacola própria.

学校で保管するため、専用の袋に入れて、学校に持たせてください。

- A sacola pode ser qualquer formato, por exemplo, tipo de sacola de mão, sacolinha entre outros. Escolha um que seja fácil de segurar.

袋は、巾着タイプや手提げタイプなど形は問いません。持ちやすいものをお選びください。

- Favor escreva o nome do aluno nas escolas, sem falta. 袋には必ず記名をお願いします。

5 Associação Governamental Independente "Centro de promoção de esporte do Japão"

独立行政法人日本スポーツ振興センターについて

O Comitê Educacional da Cidade de Seto paga todos os prêmios de ajuda mútua em caso de desastres imprevistos envolvendo as crianças, e concluímos um contrato de benefício de ajuda mútua em caso de desastres com o Centro de promoção de esporte do Japão.

No caso de um aluno sofrer um desastre enquanto estiver sob as gestão da escola, o aluno receberá um pagamento de indenização. Os detalhes serão anunciados após a matrícula.

瀬戸市教育委員会では、児童生徒の不慮の災害に備えて、共済掛金を全額負担し、独立行政法人日本スポーツ振興センターと災害共済給付契約を結んでいます。学校管理下において、児童生徒が災害にあった場合、見舞金が給付されます。詳しくは入学後にお知らせいたします。

Aos Srs. Pais ou Responsáveis dos alunos ingressantes da 1ª série da Escola Niji-no-oka

にじの丘学園新1年生保護者様

Watanabe Yasuo, Diretor da Escola Municipal Niji-no-oka de Ensino Fundamental I da cidade de Seto

瀬戸市立にじの丘小学校 校長 渡邊 康雄

Comunicação sobre a cerimônia de admissão escolar da escola primária Niji-no-oka do ano letivo 2021

令和3年度 にじの丘学園入学式のご案内

Faremos a celebração da cerimônia de admissão escolar da escola primária Niji-no-oka conforme a anotação abaixo.

Esperamos a presença dos pais no dia.

向春の候、貴社ますますご盛栄のこととお慶び申し上げます。平素は格別のご高配を賜り、厚く御礼申し上げます。さて、にじの丘小学校の入学式を下記のように挙行いたしますので、ご出席くださいますようお願いいたします。

Anotação
記

1 Data e horário Dia 6 (terça-feira) de abril de 2021, das 9h40 【Recepção das 9h00 às 9h30】

日時 令和3年4月6日(火) 9:40~ 【受付 9:00~9:30】

2 Local Ginásio esportivo maior da escola Niji-no-oka

場所 にじの丘学園 大体育館

3 Programação 日程

Horário 時間	Ingressante(s) 入学児童	Responsáveis 保護者様
9h00 às 9h30	<ul style="list-style-type: none"> Aluno devem comparecer à escola com responsáveis, e na entrada dos alunos serão anunciado a classe que seu(sua) filho(a) estudará. 児童は保護者とともに登校・昇降口付近で学級発表 Entre no prédio da escola pela entrada dos alunos, e faça a recepção em frente da sala de aula da 1ª série. 昇降口から校内へ入り、1年生教室前オープンスペースで受付 	
9h30 às 9h40	<ul style="list-style-type: none"> Ficar em fila na sala de aula 教室にて整列 	<ul style="list-style-type: none"> Ir ao ginásio esportivo (maior) 大体育館へ移動
9h40 às 10h00	Cerimônia de admissão escolar da escola primária 小学校入学式	
10h00 às 11h00	<p>【Classe 1 e 2 1・2組】</p> <ul style="list-style-type: none"> Ir ao ginásio esportivo (menor) para tirar fotografia de do grupo de pais e filhos. (planejado) → Ir para sala de aula → Cumprimentar com professor responsável da classe → Tour pela escola 小体育館へ移動親子集合写真(予定) →教室へ移動 → 担任とあいさつ → 校内めぐり <p>【Classe 3 e 4 3・4組】</p> <ul style="list-style-type: none"> Ir ao ginásio esportivo (menor) para tirar fotografia de do grupo de pais e filhos. (planejado) → Ir para sala de aula → Cumprimentar com professor responsável da classe → Tour pela escola 小体育館へ移動親子集合写真(予定) →教室へ移動 → 担任とあいさつ → 校内めぐり 	<p>【Classe 1 e 2 1・2組】</p> <ul style="list-style-type: none"> Ir ao ginásio esportivo (menor) fotografia de do grupo de pais e filhos. (planejado) → Ir para sala de aula → Explicação sobre a vida escolar pelo(a) professor(a) da classe 小体育館へ移動親子集合写真(予定) →教室へ移動 → 担任より学校生活について説明 <p>【Classe 3 e 4 3・4組】</p> <ul style="list-style-type: none"> Ir ao ginásio esportivo (menor) fotografia de do grupo de pais e filhos. (planejado) → Ir para sala de aula → Explicação sobre a vida escolar pelo(a) professor(a) da classe 小体育館へ移動親子集合写真(予定) →教室へ移動 → 担任より学校生活について説明
Das 11h15	Saída da escola com seu(sua) filho(a) após o término. 終わった学級から親子下校	

4 O que levar 持ち物

Notificação de admissão escolar ((Emitido pela cidade de Seto) *Shugaku Tsuchisho*), Formulário de contato familiar, Ficha de saúde do aluno, Chinelos dos pais, Sapatilha, Tênis de ginásio esportivo, Caixa de material e uma bolsa para levar para casa os livros didáticos distribuídos (mochila escolar (*Randoseru*)).

就学通知書 (瀬戸市より通知)、家庭連絡票、保健調査票、保護者用スリッパ上靴、体育館シューズ、お道具箱セット、教科書等を持ち帰るかばん (ランドセル)

5 Outros その他

- (1) Para evitarmos a propagação da infecção pelo novo coronavírus, aqueles que apresentam sintomas semelhantes da gripe, por exemplo, febre etc..., solicitamos que evitem participar no dia. É devido à situação da pandemia existe a possibilidade de alterações na programação do dia. Neste caso, enviaremos um e-mail, publicaremos no site da escola etc..., para informarmos aos pais ou responsáveis, favor verifique.

コロナウィルス感染症の拡大防止のため、発熱及びかぜ症状のある方の参加はご遠慮願います。また感染拡大状況により、当日の予定が変更になる可能性があります。メール配信・HP などでご確認ください。

- (2) Esperamos a colaboração para vir à escola a pé etc, pois há limite na vaga de estacionamento.

駐車場が限られていますので、徒歩での来校やお乗り合わせでの来校にご協力ください。

- (3) Solicitamos que cada responsável escreva o nome do aluno em todos os pertences.

全ての持ち物に、記名をお願いいたします。

- (4) Em caso de dúvida, entre em contato com a Escola Primária Niji-no-oka.

ご不明な点がありましたら、にじの丘小学校へお問い合わせください。

Escola Primária Niji-no-oka

Prof. responsável: Hazama

Tel. 56 - 2416

にじの丘小学校 担当：羽間

電話：56-2416

Aos srs. pais ou responsáveis dos alunos da 1ª série

新1年生の保護者の皆様へ

1 Sobre ida e volta da escola 登校について

- Na cerimônia de admissão escolar, 6 de abril, favor compareça à escola com seu(sua) filho(a).

入学式（4月6日）は保護者同伴で登校してください。

- Os alunos começarão a vir para escola com um grupo de ida à escola, a partir do dia 7 de abril no dia da cerimônia de início do 1º período letivo. Até a criança acostumar, pedimos que cada responsável leve-a ao local de encontro antes do horário.

始業式の日（4月7日）から通学班で登校します。お子様が慣れるまでは、各通学班の集合時間までに、集合場所へ連れて行ってあげてください。

- Pedimos que verifique o local e horário de encontro, para isso, consulte o cartão do grupo de ida à escola que distribuímos hoje.

本日お配りした通学班カードを元に集合時間や集合場所の確認をお願いします。

2 Sobre a saída da escola 下校について

- A seguir é o horário de aulas de abril. 4月の日課は以下のようになります。

Dia 6 (terça-feira) de abril – Cerimônia de admissão escolar, e a saída da escola entre às 10h30 às 11h20

Dia 7 a 14 (quarta-feira) de abril – Há até 3ª aula e sem a merenda (Saída da escola às 11h45)

Dia 15 (quinta-feira) a 16 (sexta-feira) de abril – Há até 4ª aula e com a merenda (Saída da escola às 13h25)

Dia 19 (segunda-feira) de abril em diante – Há até 5ª aula e com a merenda (Saída da escola às 14h45)

4月 6日 (火)	入学式 10:30~11:20の間に親子下校
4月 7日 (水) ~ 14日 (水)	給食なしの3時間授業 (11:45下校)
4月 15日 (木)、16日 (金)	給食ありの4時間授業 (13:25下校)
4月 19日 (月)以降	給食ありの5時間授業 (14:45下校)

- Até o dia 16 (sexta-feira) de abril, pedimos que um responsável venha buscar a criança.

4月16日（金）までは、お子様が自宅に帰る場合は、保護者の方がお迎えに来ていただきますよう、お願いいたします。

Se estiver vindo a pé para escola, favor, aguarde na entrada da escola para pegá-la.

Se estiver vindo de ônibus, favor, aguarde no ponto de ônibus que desce para pegá-la.

徒歩通学の場合は、学校の昇降口前まで バス通学の場合は、バスを下車するバス停まで

3 Sobre material escolar 学習用具について

- Livros didáticos ... Distribuiremos no dia da cerimônia de admissão escolar, gratuitamente.

教科書 ... 無償で入学式に配付します。

- Livro de exercício (Doriru), caderno etc... ... Compramos na escola após abril e recolhemos a taxa posteriormente.

ドリル、ノートなど ... 4月以降学年でまとめて購入します。学校徴収金でお支払いいただけます。

- Outros ... Comunicamos aos pais através do informativo mensal etc.

その他 ... 学年通信等でご案内をいたします。

4 Sobre sacola para carregar uniforme de ed. física, guardanapo de pano 体操服や給食ナフキン用などの袋について

- Como será guardado na escola, favor trazê-os dentro de uma sacola própria.

学校で保管するため、専用の袋に入れて、学校に持たせてください。

- A sacola pode ser qualquer formato, por exemplo, tipo de sacola de mão, sacolinha entre outros. Escolha um que seja fácil de segurar.

袋は、巾着タイプや手提げタイプなど形は問いません。持ちやすいものをお選びください。

- Favor escreva o nome do aluno nas escolas, sem falta. 袋には必ず記名をお願いします。

5 Associação Governamental Independente "Centro de promoção de esporte do Japão"

独立行政法人日本スポーツ振興センターについて

O Comitê Educacional da Cidade de Seto paga todos os prêmios de ajuda mútua em caso de desastres imprevistos envolvendo as crianças, e concluímos um contrato de benefício de ajuda mútua em caso de desastres com o Centro de promoção de esporte do Japão.

No caso de um aluno sofrer um desastre enquanto estiver sob as gestão da escola, o aluno receberá um pagamento de indenização. Os detalhes serão anunciados após a matrícula.

瀬戸市教育委員会では、児童生徒の不慮の災害に備えて、共済掛金を全額負担し、独立行政法人日本スポーツ振興センターと災害共済給付契約を結んでいます。学校管理下において、児童生徒が災害にあった場合、見舞金が給付されます。詳しくは入学後にお知らせいたします。