

令和3年度 新7年生

入学説明会



令和3年 2月15日(月)

瀬戸市立にじの丘中学校

日 程

10:10 ~ 10:30 受 付

10:30 ~ 「学校説明」

- 中学校長あいさつ
- 中学校全体説明
- 学校生活について
- PTA 活動について
- その他
- 質 疑

1 令和2年度学校教育目標（小学校・中学校共通）

にじの丘学園学校教育目標

1 教育目標

にじの丘学園創立のコンセプト

「出会いと協働による 新たな学び合いの創造」（平成29年2月 瀬戸市小中一貫校施設整備基本構想）

学び つながり 挑戦する9年間

2 経営方針及びめざす児童生徒像

(1) 経営方針

- 基礎基本の学力と応用力・対応力を身につけさせ、協働型課題解決能力を育成する。
- 9年間を見通した教育課程を活用するとともに、幼保及び上級学校との連携を推進する。
- 瀬戸及び地域に対する誇りと郷土愛を育む。
- コミュニティ・スクール（学校運営協議会制度）を導入し、「地域とともにある学校」づくりを推進する。

(2) めざす児童生徒像

学 び	つ なが り	挑 戦
<ul style="list-style-type: none">● 協働型課題解決能力が発揮できる。● 基礎基本と応用力・対応力が身につけている。● 主体的な学びができる。	<ul style="list-style-type: none">● 良好な人間関係を築くコミュニケーション力がある。● 思いやりがあり自分も他人も大切にできる。● 瀬戸を誇りに思い、地域に愛着がある。	<ul style="list-style-type: none">● 夢や希望をもち、その実現に向けて限りない努力をする。● 失敗や挫折から学ぶ強い心をもつ。● 仲間とともに支え合い、励まし合って全力を尽くす。

※協働型課題解決能力・社会の変化に対応するために必要な力（課題発見・協働・情報収集・対話・表現）

3 重点努力目標

<ul style="list-style-type: none">◆ 乗り入れ授業、少人数指導、学び合い、ICT機器の活用等でより分かりやすく魅力的な授業を展開する。◆ 個々の疑問やつまずきに対応し基礎基本の習得や応用力・対応力の向上を促す。◆ 協働型課題解決能力を育てる諸活動を実践する。	<ul style="list-style-type: none">◆ 全校で人と関わるスキルを向上させる活動に取り組み、児童生徒・教職員の総力で「楽しい学校」を築く。◆ 地域との協働により安心安全、学びの支援を実現する。それらを通して地域の人への親しみを醸成する。	<ul style="list-style-type: none">◆ キャリア教育や異学年交流を通して自らを知るとともに将来の夢や身近な希望を抱くよう促す。◆ 支え合える人間関係とともに自立した個人を育てることを目指し直接・間接的に支援する。
--	--	---

学級経営・道徳教育・個に応じた教育の充実

地域や家庭との教育目標の共有、地域学校協働本部との協働

〈多忙化解消に向けた取組〉

- ・ 各種委員会・部会を時程内に設定し業後の会議を減らす。
- ・ 各種業務をチーム化し、仕事量の偏りを低減する。
- ・ C4th掲示板を活用する等、各種業務の効率化を図る。

2 生徒数（令和2年12月末現在）来年度→7年4クラスの可能性あり

学年	学級	男	女	計
7年	1組	16	12	28
	2組	15	12	27
	3組	16	12	28
	A組	1		1
	小計	48	36	84
8年	1組	13	10	23
	2組	12	11	23
	A組	2		2
	小計	27	21	48
9年	1組	18	15	33
	2組	19	15	34
	小計	37	30	67
中学校	計	65	87	199

3 学校生活

(1) 週の計画・日課表【7～9年 50分日課】 (令和2年度)

1～6年		月	火	水	木	金	7～9年	
8:25	短時間学習 短学活	集会	短時間学習 短学活				短時間学習 短学活	8:25
8:50	1限	1	7	13	19	24	1限	8:45
9:35	2限	2	8	14	20	25	2限	9:35
9:45	3限	3	9	15	21	26	3限	9:45
10:30	4限	4	10	16	22	27	4限	10:35
10:50	給食	給食				給食		10:45
11:35	清掃	清掃				清掃		11:35
11:45	休	休				休		11:45
12:30	5限	5	11	17	23	28	5限	12:35
13:15	6限	6	12	18	短学活		6限	13:15
13:30	短学活	短学活			諸会議	短学活	短学活	13:30
13:50	業後	部活動				部活動	業後	13:50
14:35	下校時刻	1～2年 14:45 3～6年 15:40 7～9年 15:50 ※会議日は小学校14:45 中学校14:50	1,2年 14:45 3～6年 15:40 7～9年 15:50	1年 14:45 2～6年 15:40 7～9年 15:50	1年～6年 14:45 7年～9年 14:50	1～3年 14:45 4～6年 15:40 7～9年 15:50	下校時刻	その他の下校時刻 3時間授業で帰る場合 11:45 4時間授業(給食含む)で帰る場合 13:25

最終下校時刻 (部活動時など)	4月 1日～	17:45	10月 1日～	16:45	1月 1日～	16:15	最終下校時刻 (部活動時など)
	夏季休業中	16:45	11月 1日～	16:30	1月16日～	16:45	
	9月 1日～	17:45	11月16日～	16:15	3月 1日～	17:10	
	9月16日～	17:10	冬季休業中	16:15			

(2) 学 習

各教科の年間授業時間数予定（令和3年度入学7年生・週時間数）

教科 時数	国語	社会	数学	理科	音楽	美術	保体	技家	英語	道徳	学活	総合的な 学習	合計
年間	140	105	140	105	45	45	105	70	140	35	35	50	1015
週	4	3	4	3	1.3	1.3	3	2	4	1	1	1.4	29

- ・ 授業は教科担任制。
- ・ 授業は週あたり29時間。
- ・ 保健体育は、男女共習及び別習の場合があります。

(3) 主な中学校行事

(令和3年度予定)

1学期	2学期	3学期
7年生入学式 中学生オリエンテーション 7年校外学習 8年野外活動 9年修学旅行	スポーツフェスティバル 文化祭 7年福祉実践教室 8年マナー講座 9年面接講座 8年職場体験活動	中学校入学説明会 9年生卒業証書授与式

(4) 部活動

ア 目的

- 粘り強い精神力や体力の育成，仲間づくり，趣味・特技の伸長

イ 今年度活動している部活動

(令和2年12月現在)

部活動	性別	現7年	現8年	合計
バスケットボール	男	10	6	16
バスケットボール	女	5	4	9
バレーボール	女	4	5	9
サッカー	男女	2	1	3
ソフトテニス	男	9	7	16
ソフトテニス	女	12	2	14
野球	男	3	6	9
剣道	男女	2	3	5
音楽	男女	14	3	17
陶芸	男女	14	6	20
合計		75	43	118

※ 新9年生(現8年)は夏の中総体まで活動します。

4 保健関係

(1) たくましい身体と豊かな心をはぐくむために

ア 登校後の体調不良について

保健室での休養は，1時間を目安としています。その後，授業に参加できないようであれば早退させます。早退の際は，保護者のお迎えを原則としています。

イ 緊急な場合のけがの受診について

直ちに受診する必要があるけがをされた場合は，学校から病院に連れて行く連絡をいたしますので，保険証(子ども医療受給者証)を持って病院に来てください。状況によっては，保護者に来校していただくことがあります。

* 学校でのけがの応急手当は，なるべく薬を使わない対応に努めています。ご理解とご協力をお願いします。

ウ 健康管理について

4月に保健調査票をお渡しします。教員が周知しておく持病やアレルギーなどについてご記入をお願いします。

次の場合は，主治医が記入する「学校生活管理指導表」を提出していただきます。

- ぜんそく，心臓病，腎臓病により運動制限や特別な配慮等の必要がある。
- アレルギー疾患により，アナフィラキシーショックを起こしたことがある。
- 食物アレルギーがあるため給食で食べられない食材がある。

エ 生活リズムについて

5～6時間の授業，業後の部活動，家庭学習と目まぐるしい日々を送る中学校生活です。そんな生活を支えてくれるのは，「早寝・早起き・朝ごはん」です。特に朝食は必ず食べさせてください。寝る，起きる，三度の食事，排便等，意識しなくても毎日同じ時刻で生活ができるようにしたいものです。

オ 相談活動について

生徒と担任による教育相談やスクールカウンセラー(臨床心理士)による面談を行っています。スクールカウンセラーは，週1～2回来校し，生徒や保護者の皆さんの相談にのります。予約制になっていますので，ご希望があれば，担任または養護教諭にご連絡ください。また，保健室では養護教諭が

いつでも相談活動を行っていますので、お気軽にお越しください。

(2) 日本スポーツ振興センターの利用について

学校の管理下の災害（けが、一部の疾病）について、災害共済給付金が受けられる制度です。入学後に「加入同意書」を提出していただきます。

- ・ 瀬戸市は、子ども医療費助成制度により保護者の窓口支払いはありませんが、総医療費の1割分が見舞金として給付されます。
- ・ 保険のきかない治療や装具等については対象外です。
- ・ 災害発生から2年以内に申請しなければ無効になります。
- ・ 治療が継続している場合、10年間給付金が支払われます。
(卒業後は進学先へ引き継ぎます)。

* 申請手続きについては、所定の用紙が必要です。詳細は、入学後にお知らせします。

(3) 出席停止について

学校において流行を広げる可能性が高い感染症にかかった場合は、医師から登校の許可がでるまで登校することができません。診断されましたら、直ちに学校へご連絡ください。なお、新型コロナウイルス関連につきましては、別途お知らせします。

＜登校時 治療証明書が必要な感染症＞

- ・ インフルエンザ ・ 百日咳 ・ 麻疹（はしか）
- ・ 流行性耳下腺炎（おたふくかぜ） ・ 風疹 ・ 水痘（水ぼうそう）
- ・ 咽頭結膜熱 ・ 結核 ・ 髄膜炎菌性髄膜炎

※ ただし、インフルエンザについては、新型コロナウイルス感染拡大に伴い、当分の間は提出を求めません。

＜状況によっては出席停止扱いになる感染症＞

- ・ 溶連菌感染症 ・ マイコプラズマ肺炎 ・ 感染性胃腸炎
- ・ その他の感染症

※ 通常は、病気欠席扱いです。学校での発生、流行状況を考慮し、学校医の意見を聞き、校長が判断します。

(4) 学校給食について

ア 除去食の提供について

「学校生活管理指導表」を元に、小学6年生の年度末に行われる栄養教諭、養護教諭との面談結果を受け、対応について検討、決定します。なお、年度毎に更新していただきますのでご承知おきください。

イ 欠食の手続きについて

小学校同様、病気やけが、その他の理由で欠席が長引く場合は、給食の提供を一時停止することができます。

5 進路指導（キャリア教育の一環として）

(1) 進路指導の目標

自らの生き方を考え、主体的に進路を選択し、将来にわたって自己実現を図っていける生徒を育てる。

(2) 進路選択における基本的な考え方

- ・ 自分の希望が実現できる進路
- ・ 自分の適性や能力にあった進路
- ・ しっかりと自分の意志で選ぶ進路

3年間の積み上げ

中学校生活の総括

(3) 進路選択

ア 就職 一般企業、企業内高校

イ 専修学校・各種学校進学

ビジネス 電気 機械 デザイン 自動車 家政 調理 福祉等

ウ 高等学校進学

公立高等学校 私立高等学校

※ 詳しくは、「進路説明会」を開催し説明します。

6 中学校生活について

にじの丘学園では、全員が心地よく、安全に、安心して学ぶことができるように、学校生活にかかわるルールなどを「にじの丘学園の生活」に明記しています。中学校からは、卒業後に社会に出ていくことをふまえ、TPOに合わせた清潔感のある身だしなみを自分で考えて整えることができるように、「にじの丘身だしなみガイドライン」をもとに指導しています。心も体も大きく成長する「中学生」という時期に、適切なはたらきかけができるよう、保護者の皆様と連携を密にして、子どもたちを見守っていきたいと思います。

(1) にじの丘学園の生活 ※別紙

(2) にじの丘中学校身だしなみガイドライン（制服着こなしガイド含む）※別紙

7 購入品について

(1) 入学前に購入していただくもの ※ 必ず記名をお願いします。

- ・制服
- ・体操服（半袖 ハーフパンツ ジャージ上下）
- ・体育館シューズ
- ・上履き（スリッパ）
- ・通学用かばん

※ 瀬戸市内で制服等を扱っているお店で、「にじの丘中学校に入学」と伝えれば、学校指定のものを用意してくれます。

- ・学生服のつちや 末広町 2-14 (0561)82-2497
- ・学生の店コマツヤ共栄店 共栄通6丁目41ACプラザ (0561)82-3838
- ・学生服のノノヤマ イオスタイル豊田3F (0120)964-836
(0565)34-0531

(2) 入学後、学校で一括購入するもの

各教科に必要な教材、問題集 など

ノートは各教科ごとに指示が出ます。教科によっては学校で購入するものもありますので、授業が始まってから教科担任の指示に従ってください。

8 入学式…最終ページをご確認ください

9 学校徴収金と口座振替について

(1) 小学校で届けていただいた口座を引き継ぎます。手数料も同じです。

(2) 集金項目と1ヶ月の集金額（令和2年度の場合）

ア 給食費 $1食300円 \times 1ヶ月の食数$
※小学校は1食260円

イ 学年費（教材費など） 0円～6,000円程度

ウ PTA会費（長子のみ） 月300円（半年ごと、6ヶ月分）

* 毎月の集金額については、学年通信と学校ホームページでお知らせします。

(3) 学校から保護者への送金について

給食費や学年費、積立金等の返金や日本スポーツ振興センターの災害給付金は、すべて届け出をされた預金口座に振り込みをいたします。

にじの丘学園の生活

入学説明会用 ※R3.2月時点のものです。



全員が心地よく、安全に、安心して学ぶために。

1 にじの丘の誇り

あいさつ・時間・思いやり

2 登下校《交通ルールを守って登下校しよう》

- 短学活や集会に間に合うように登校し、準備を行いましょ。
- 集会開催時は、体育館への移動も考え、余裕をもって登校しましょ。
- 下校途中は寄り道をせず、自宅に帰りましょ。
- 校区内は道が狭く、危険な場所も多いため、自転車通学は不可とします。

3 学校生活《元気の良いあいさつ・時計を見て行動・思いやりのある生活を心がけよう》

- 授業開始時には準備を済ませ、着席して授業を始められるようにしましょ。
- 欠席の場合は、始業までに保護者の方に電話連絡をしてもらいましょ。事前に分かる欠席や遅刻、早退は担任の先生に伝えましょ。
- 遅刻した時には、来客入口のインターフォンを鳴らし、登校したことを伝えましょ。
- 他クラスへの出入りはしないようにしましょ。
- 特別教室は、授業等で必要がある時や特別に先生から許可された時に利用しましょ。
- 職員室の先生に用があるときには、入口で学年、組、氏名、用件をはっきりと伝えましょ。
- 職員室東階段や相談室、相談室付近は、先生から許可された人が通行・使用することができます。
- 保健室を利用するときには、近くの先生にその旨を伝えましょ。
- 中庭は上靴で活動しましょ。
- 運動場や中庭の状態が悪い時は、使って良いか先生に相談しましょ。
- 授業後は不必要に校舎内に残らず、下校時刻を守って行動しましょ。

4 服装《清潔感があり、活動しやすい身だしなみを心がけよう》

- 授業や集会、式の時など、TPOに合わせて身だしなみを整えましょ。
- 中学生は、「にじの丘中学校身だしなみガイドライン」を参考にし、身だしなみを整えましょ。
- 中学生は、原則制服を着用して生活します。体操服の着用が必要な活動が1日に複数の場合、その間は体操服で過ごすことを認めています。なお、最終の活動で更衣が必要な場合には、そのままの服装で下校することを認めています。

5 持ち物《整理整頓を心がけ、自己管理を徹底しよう》

- 持ち物には必ず記名をし、貸し借りをしないようにしましょ。
- 登下校時など、必要に応じて時計の使用を可とします。
- 鞆は、教室のロッカーに入るものにし、キーホルダーは目印になる程度にしましょ。(ロッカー:幅444×高さ327×奥327)
- 教科書・ノート類は各自の判断で持ち帰りましょ。
- 飲み物として、水・お茶・スポーツ飲料を持ってくることを認めています。
- 傘は、指定の傘立てを使用し、その日に持ち帰りましょ。(折りたたみ傘は自分のロッカーで管理)
- 学校に必要なものを持ってきたり、身につけたりしないようにしましょ。
- 身分証明書を紛失し再発行したい場合は、担任の先生に申し出ましょ。
- 日焼け止めやリップクリーム、制汗スプレー等の衛生管理用品は色やつや、香りのないものとし、マナーを守って使用しましょ。また、ファッション目的とならないようにしましょ。
- カイロ・マスク・ペットボトルなどの家庭から持ってきた物は、家に持ち帰りましょ。

にじの丘中学校身だしなみガイドライン

にじの丘中学校での生活において、清潔感があり活動しやすい身だしなみの目安となります。これを参考にし、TPOに合わせて身だしなみを整えましょう。

入学説明会用 ※R3.2月時点のものです。

ポイント	
頭髪	<ul style="list-style-type: none"> ・顔が隠れないようにしましょう。 ・運動や学習時、礼をした後にも顔に髪が毛がかからない長さを心がけましょう。 (目にかからない・耳にかからない・肩に掛からない長さが目安です。長い時は、ゴムでたばねたり、ヘアピンでとめ、結び位置が高くないようにしましょう。) ・装飾はせず、自然な髪型を心がけましょう。(整髪料・パーマ・着色・アクセサリ等)
制服	<p>冬 期</p> <ul style="list-style-type: none"> ・ブレザーのボタンを締め、ネクタイやリボンをきちんと着用しましょう。 ・ブレザーの下には白色のカッターシャツを着用しましょう。 ・冬季に、防寒を目的としてタイツを着用する場合には、黒色の無地のものを着用しましょう。
	<p>夏 期</p> <ul style="list-style-type: none"> ・学校指定のニットシャツを着用し、ボタンを締めましょう。
	<p>セーター</p> <ul style="list-style-type: none"> ・無地とし、単色のものを着用しましょう。
	<p>ベスト</p> <ul style="list-style-type: none"> ・ハイネックや襟のあるものは避けましょう。 <p>カーディガン</p> <ul style="list-style-type: none"> ・上着の裾や袖からセーターが大きくはみ出さないようにしましょう。
<ul style="list-style-type: none"> ・カッターシャツやニットシャツ、体操服の下に着るシャツは、単色のものを外から見えないように着用しましょう。 ・スカートの丈は、膝が隠れるの長さを目安とし、折り曲げずに履きましょう。 ・スラックスは、ベルトを使用しウエストでしっかりと締めましょう。 	
体操服	<ul style="list-style-type: none"> ・学校指定の体操服・ハーフパンツ、ジャージを使用しましょう。
靴	<ul style="list-style-type: none"> ・下靴は、運動するのに適した靴を履きましょう。(雨天時は、長靴やレインシューズ可) ・校舎内では、学校指定の上履きを使用しましょう。 ・体育館では、学校指定の体育館シューズを使用しましょう。
靴下	<ul style="list-style-type: none"> ・制服着用時は、くるぶし丈のソックスなど、極端にカジュアルなものは避けるようにしましょう。
帽子	<ul style="list-style-type: none"> ・帽子を着用し、熱中症予防や体温調節を行いましょう。(冬季含む)
防寒具	<ul style="list-style-type: none"> ・ルールやマナーを守り、TPOを考えた着用を心がけましょう。(室内での防寒具の使用等) ・体育や部活動で使用する場合には、運動するのに適したものを着用しましょう。 ・反射材のついたものなど、登下校時の交通安全にも配慮しましょう。 <p style="text-align: center;">【主な防寒具】コート・ウインドブレーカー・手袋・マフラー・ネックウォーマー等</p>
全般	<ul style="list-style-type: none"> ・ファッションを目的とせず、華美ではないものを着用しましょう。(ゴムやヘアピン、靴下、セーター等はダークカラーのものが好ましい) ・本校のクールビズ実施期間は5/1～10/30までとします。その期間は夏服を着用し、軽装での活動を推奨しています。 ・判断に困る場合は先生に相談しましょう。

冬服 Winter

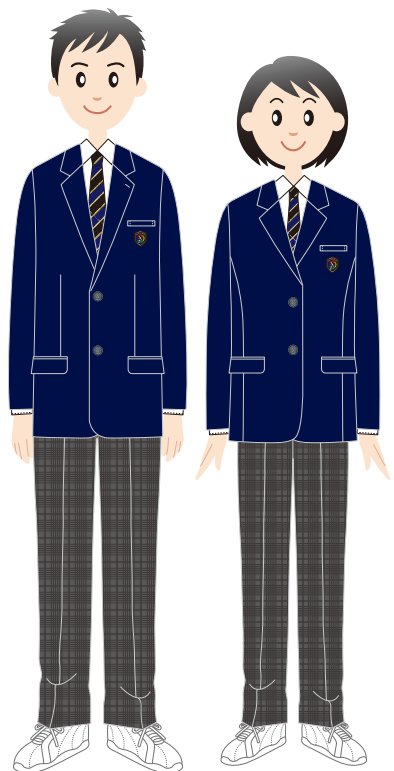

ジャケット

- ・ボタンをきちんと留めましょう。
- ・ポケットのフラップは外に出しましょう。

ネクタイ・リボン

- ・シャツの第一ボタンの上に結び目がくるようにつけましょう。

シャツ

- ・白色のカッターシャツを着用しましょう。
- ・ボタンをきちんと留めましょう。
- ・裾はスラックス、スカートの中に入れましょう。

スラックス

- ・ベルトを使用し、ウエスト（おへその下）で締めましょう。

スカート

- ・丈は膝が隠れる程度の長さです。
- ・折り曲げずにきちんと履きましょう。

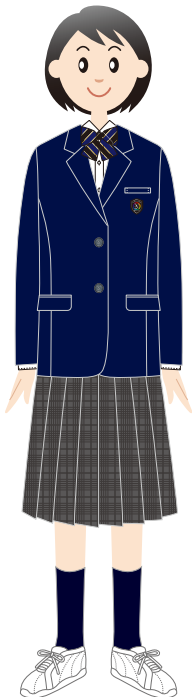

頭髮

- ・顔に髪の毛がかからない長さにしましょう。
- ・長い時はゴムやヘアピンで留めましょう。（ヘアピン等、ダークカラーの物を選ぶ様にしましょう。）
- ・装飾はせず、自然な髪型を心がけましょう。

靴下

- ・制服着用時は、くるぶし丈のソックスなど、極端にカジュアルなものは避けるようにしましょう。色はダークカラーを推奨しています。

靴

- ・運動するのに適した靴を履きましょう。

その他

- ・クールビズ期間は夏服の着用を推奨しています。カッターシャツ着用時のネクタイ・リボン・ジャケットの有無については各自で判断し、活動しやすい服装を心がけましょう。

夏服 Summer

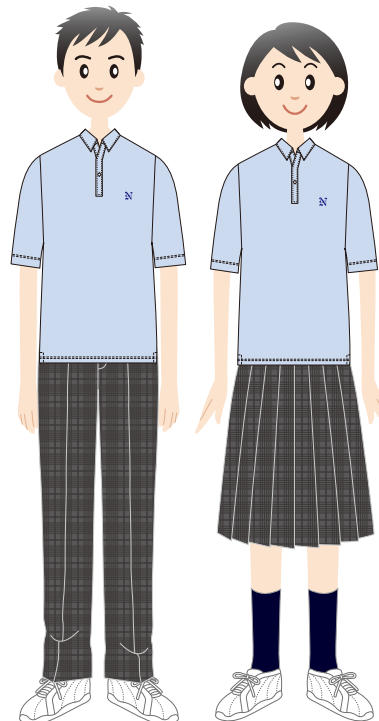

シャツ

- ・学校指定のニットシャツを着用し、ボタンを留めましょう。
- ・裾が長い場合には、活動に応じて裾をスラックスやスカートの中に入れましょう。

スラックス

- ・ベルトを使用し、ウエスト（おへその下）で締めましょう。

スカート

- ・丈は膝が隠れる程度の長さです。
- ・折り曲げずにきちんと履きましょう。

オールシーズン

セーター・カーディガン・ベスト

- ・無地とし、単色ものを着用する。（ダークカラーが望ましい）
- ・ジャケットの裾や袖から大きくはみ出さないようにしましょう。
- ・カーディガン着用時はボタンをきちんと留めましょう。

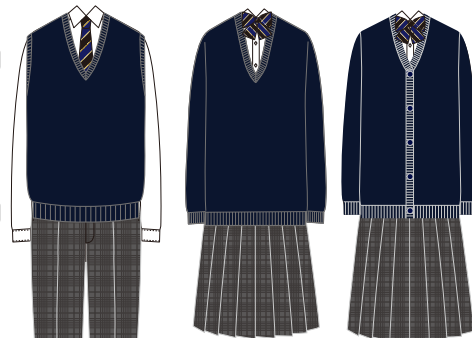

防寒具

- ・華美ではないものを選び、TPOを考えて着用しましょう。（室内では使用しないようにしましょう。）

制服はきちんと着てこそカッコイイ！

制服はフォーマルな服です。きちんと着てこそ一番カッコ良く見えるのです。カジュアルウエアの流行を制服に取り入れるのはやめましょう。フォーマルとカジュアルの着こなし方を区別できる、本当におしゃれな人になりましょう！！



- 1 ボタンは全部きちんと留めましょう。（ジャケット・シャツ・カーディガン）
- 2 ポケットのフラップは外に出しましょう。
- 3 ベルトを使用し、ウエストでしっかりと締めましょう。
- 4 スカートや靴下の長さを考え、バランスよく着こなしましょう。
- 5 ゴムやヘアピン・靴下・セーター等は制服に合わせたものを選びましょう。（ダークカラー推奨）

毎日のお手入れ 洋服のお手入れの基本を制服から学びましょう。

01 脱いだ制服はすぐにハンガーにかける
シワや型くずれを防ぎます。



02 ブラシをかける
制服をハンガーに掛けて、布地の目に沿うように上から下へ一方向にブラシを動かして、ホコリをはらいましょう。



03 ポケットの中を空に
ポケットに重いものをいれたままにすると、型くずれの原因になります。



【シーズンオフの保管のしかた】

- ◆着用シーズンの終わりには必ず洗濯しましょう。
- ◆よく乾燥させて湿気のないところへ保管しましょう。
- ◆防虫剤を使いましょう。（1種類のみを使用して下さい）
- ◆ハンガーにかけて保管する場合は、服に合った厚みのあるハンガーを使用しましょう。
- ◆たたんで保管する場合は折り曲げた部分に丸めたタオル等をはさみ、折りジワを軽減させましょう。

令和3年2月15日

保護者様

瀬戸市立にじの丘中学校長 早川 寿

令和3年度7年生入学式のご案内

本日は、ご多用のところご来校いただきありがとうございました。本日の説明をもとに、各ご家庭で入学の準備をおすすめください。4月には希望をもって入学していただけることを願っております。

入学式は、卒業証書授与式とならぶ大切な節目の学校行事です。厳粛な中、あたたかく新7年生を迎えられるよう、準備をすすめてまいります。

令和3年度の入学式は、下記のように挙行いたしますので、ご出席くださいますようお願い申し上げます。

記

1 日 時 令和3年4月7日(水)

8:30～8:50 受付

※ 大体育館西側より入場ください。

9:00～9:30 入学式

入学式終了後

保護者解散

※ 入学式後の参観及び生徒下校をお待ちいただくことはご遠慮ください。

2 場 所 にじの丘学園 大体育館

3 その他

(1) 当日は、お子様(制服)と一緒にご来校ください。

(2) 「就学通知書」を、当日受付へご提出ください。

(3) 保護者用として「外靴を入れる袋」「スリッパ(上履き)」をご用意ください。

(4) 新7年生の持ち物は

・ 筆記用具 ・ 上履き(スリッパ) ・ 体育館シューズ

・ 外靴を入れる袋

・ バッグ(教科書等持帰用〈かなりの数です〉、色形自由) です。

(5) 駐車場は校内に用意します。正門より、入校ください。

(6) 生徒の下校は、11:35ごろを予定しています。

(7) ご不明な点は、にじの丘中学校(教頭または主幹教諭)へお尋ねください。

TEL 56-7716 FAX 84-2424

住所 〒489-0835 瀬戸市中山町1番地の57

※ 今後、急な計画変更及び連絡を行う場合は、6年生担任、本学園ホームページ、ミマモルメを通じて行います。ご承知おきください。